Le Tour de France

BULLETIN MUNICIPAL 2019

ST PIERRE LE VIEUX

Mot du Maire

Une année historique

Chers concitoyens,
De mémoire d'administré saint-pétruscain, jamais on n'avait vu autant de monde dans le bourg de Saint-Pierre qu'en ce samedi 7 juillet 2018, à l'occasion du passage de notre Tour de France. Succès populaire incontestable, l'événement a déclenché l'enthousiasme et la ferveur dans notre commune, depuis Villeneuve jusqu'au moulin de Souil !

Un grand merci à toutes celles et tous ceux qui se sont portés volontaires pour participer d'une manière ou d'une autre aux côtés de la municipalité aux animations et au bon déroulement de cette traversée. Les coureurs, à quelques encablures de l'arrivée, trop pressés, n'ont de toute évidence que peu profité de nos paysages…

La participation de nos associations à l'événement est l'occasion de souligner leur rôle précieux tout au long de l'année pour favoriser le lien social.

2018 a également été l'année du centenaire de l'armistice du 11 novembre 1918. Le devoir de mémoire est toujours autant d'actualité pour nos générations futures, afin de tenter d'éviter de reproduire les erreurs du passé. Notre commune présente la caractéristique d'organiser depuis toujours des cérémonies intergénérationnelles pour rendre hommage à nos « morts pour la France ». C'est très bien ainsi, mais n'est-ce pas la moindre des choses ?
Le sacrifice de nos aînés doit nous conduire à œuvrer avec humilité et détermination pour tenter de construire un monde meilleur, d'être solidaires avec celles et ceux qui en ont le plus besoin, d'être à l'écoute des autres, même et surtout dans la différence, voire la divergence. De la confrontation raisonnée et argumentée des points de vue peuvent apparaître des idées et solutions nouvelles, mais aussi naître une forme de respect mutuel parfois absent et pourtant nécessaire à l'avenir de notre démocratie.

Le monde est en perpétuelle évolution. Les communes n'échappent pas à la règle, mais bien que leurs compétences se restreignent, elles demeurent un échelon de proximité pratique et concrète.
Elles seront probablement amenées à l'avenir à mutualiser beaucoup plus, voire être contraintes de se regrouper. Ce sera alors une bonne chose si cela correspond à un vrai projet de terrain et amène de réelles économies. Le poids de la dette accumulée par manque de courage politique depuis 40 ans a un impact conséquent tant au niveau communal qu'aux autres. Il n'y aura pas de solution simpliste pour y remédier. La performance de notre économie sera un élément déterminant.

Il convient de demeurer optimiste ! Au nom du conseil municipal et du personnel communal, je vous souhaite, à toutes et à tous, une très bonne année 2019. Qu'elle vous apporte joie, prospérité et réussite dans vos projets, aussi bien qu'une santé de fer, pour vous et ceux qui vous sont chers !

Christian Henriet

Sommaire

Mot du Maire	2
Janvier	4
Réalisations 2018	5
Budgets	6-9
Tarifs	10-11
Célébration du centenaire de l'armisitice	12-13
ACPG - CATM - OPEX	14-15
Février	16
La Paroisse	17
Vie Communale	18-19
Zoom sur deux jeunes	20-21
Mars	22
Les JSP	23
Le centre de secours	24-25
Vie Communale	26-27
Avril	28
Point santé	29
Infos pratiques	30-31
Vie Communale	32-35
L'école	36-39
Tour de France 2018	40-43
Mai - Juin	44-45
État Civil 2018	46-47
État Civil 1018	48-49
Juillet - Août	50-51
Don du sang	52
Mission locale sud Vendée	53
SOS Femmes Vendée	54
La ligue contre le cancer	55
Groupe MSSV	55
Infos pratiques	56
Le Secours catholique	57
Septembre	58
Les Associations	59-63
Octobre	64
Les Assocations	65-71
Novembre	72
Les Assocations	73-75
Décembre	76
Valentin Hauy	77
Entreprises et artisans	78-79

Une vigilance absolue s'impose ; des phénomènes dangereux d'intensité exceptionnelle sont prévus ; tenez-vous régulièrement au courant de l'évolution de la situation et respectez impérativement les consignes de sécurité émises par les pouvoirs publics.

Soyez très vigilant ; des phénomènes dangereux sont prévus ; tenez-vous au courant de l'évolution de la situation et suivez les conseils de sécurité émis par les pouvoirs publics.

Soyez attentifs ; si vous pratiquez des activités sensibles au risque météorologique ou à proximité d'un rivage ou d'un cours d'eau ; des phénomènes habituels dans la région mais occasionnellement et localement dangereux (ex : mistral, orage d'été, montée des eaux, fortes vagues submergeant le littoral) sont en effet prévus : tenez-vous au courant de l'évolution de la situation.

Pas de vigilance particulière.

Zone A Besançon, Bordeaux, Clermont-Ferrand, Dijon, Grenoble, Limoges, Lyon, Poitiers

Zone B Aix-Marseille, Amiens, Caen, Lille, Nancy-Metz, Nantes, Nice, Orléans-Tours, Reims, Rennes, Rouen, Strasbourg

Zone C Créteil, Montpellier, Paris, Toulouse, Versailles

Janvier

Lundi	Mardi	Mercredi	Jeudi	Vendredi	Samedi	Dimanche
	A B C 1 Janv. Jour de l'an	A B C 2 S.Basile	A B C 3 Se Geneviève	A B C 4 S. Odilon	A B C 5 ● S. Édouard	A B C 6 Se Mélaine
7 S. Raymond	8 S. Lucien	9 Se Alix	10 S. Guillaume	11 Se Paulin	12 Se Tatiana	13 Se Yvette
14 ☽ Se Nina	15 S. Rémi	16 S. Marcel	17 Se Roseline	18 Se Prisca	19 S. Marius	20 S. Sébastien
21 ○ Se Agnès	22 S. Vincent	23 S. Barnard	24 S. Fr. de Sales	25 Conv. de S. Paul	26 S. Paul	27 ☾ Se Angèle
28 S. Thomas d'Aquin	29 S. Gildas	30 Se Martine	31 Se Marcelle			

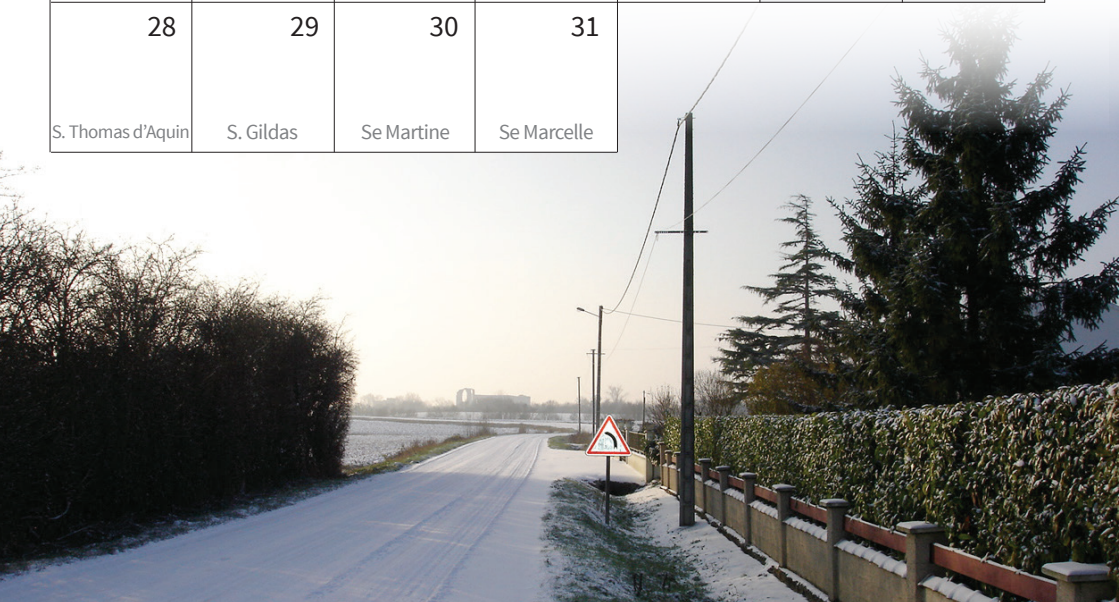

Réalisations achevées ou en cours (prévisionnels)

Incluant tous frais afférents

Effacement de réseaux

124 253,00 €

51 %	49 %
63 370,00 €	60 883,00 €

Sentier pédestre

151 337,36 €

67 %	33 %
101 188, 02 €	49 849,34 €

Toiture de l'église

90 246,00 €

60 %	40 %
54 332,92 €	35 913,08 €

Salle des fêtes

236 726,45 €

20 %	80 %
46 808,00 €	189 917,45 €

Commune

Subvention

Budget Primitif Commune 2018

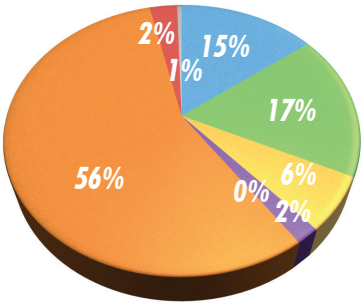

Dépenses de Fonctionnement :

Charges à caractère général	195 560,00 €
Charges de personnel	230 940,00 €
Autres charges gestion courante	83 800,00 €
Charges financières	25 000,00 €
Charges exceptionnelles	450,00 €
Vir. à la section d'investissement	744 434,10 €
Opération ordre de transfert entre sect.	39 512,89 €
Dépenses imprévues	6 500,00 €
TOTAL :	***1 326 196,99 €***

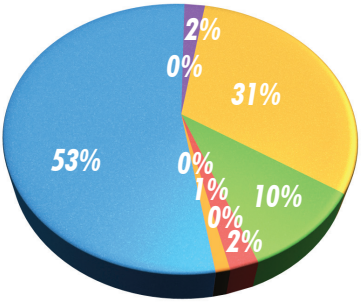

Recettes de Fonctionnement :

Atténuation de charges	4 700,00 €
Produits serv. et ventes directes	29 700,00 €
Impôts et taxes	415 700,00 €
Dotations, subv. et participations	133 655,00 €
Autres produits gestion courante	30 200,00 €
Produits financiers	5,00 €
Produits exceptionnels	14 800,00 €
Opération ordre de transfert entre sect.	205,00 €
Excédent antérieur reporté	697 231,99 €
TOTAL :	***1 326 196,99 €***

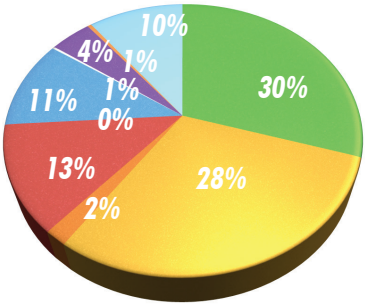

Dépenses d'Investissement :

Travaux de bâtiments	353 000,00 €
Travaux de voirie	350 000,00 €
Acquisition matériel	21 000,00 €
Effacement de réseaux	149 418,88 €
Regroupement des écoles	00,00 €
Sentier pédestre	125 000,00 €
Subv. équipements versées	3 000,00 €
Emprunts	51 450,00 €
Dépenses imprévues	5 000,00 €
Résultat reporté	119 754,65 €
Opérations patrimoniales	00,00 €
TOTAL :	***1 177 623,53 €***

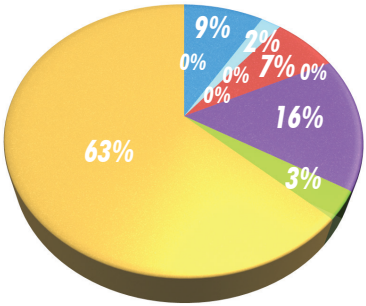

Recettes d'Investissement :

Subv. taxes de bâtiments	101 141,92 €
Subv. taxes de voirie	25 000,00 €
Subv. acquisition matériel	00,00 €
Regroupement des écoles	00,00 €
Sentier pédestre	81 488,00 €
Subv. équipements versées	00,00 €
Opérations financières	186 046,62 €
Opér. ordre section à section	39 512,89 €
Vir. section fonctionnement	744 434,10 €
Opérations patrimoniales	00,00 €
TOTAL :	***1 177 623,53 €***

Point actualisé sur travaux 2018

Salle des fêtes - Travaux réalisés

Dépenses HT		*Recettes*	
Travaux	**214 325,46 €**	DETR	**28 318,00 €**
Honoraires architecte	**12 131,75 €**	Conseil Départemental	**18 491,00 €**
Bureaux études	**7 419,00 €**		
Annonces journaux	**2 850,24 €**		
Total :	**236 726,45 €**	***Total :***	**46 808,00 €**

Soit **189 917,45 €** à la charge de la commune

Acquisitions matériels salle des fêtes réalisées

Dépenses HT		*Recettes*	
Chaises + chariots	**3 242,23 €**	DETR	**28 318,00 €**
Tables	**1 456,52 €**	Conseil Départemental	**18 491,00 €**
Sonorisation	**2 674,03 €**		
Poduim	**2 137,00 €**		
Total :	**9 509,78 €**	***Total :***	**46 808,00 €**

Soit **9 509,78 €** à la charge de la commune

Sentier pédestre de La Porte de L'Ile en cours

Dépenses HT		*Recettes*	
Sentier pédestre Lot 1 Passerelle	**64 094,36 €**	Contract territoire Vendée Sèvre Autise (Conseil Départemental)	**41 145,02 €**
Sentier pédestre Lot 2 Aménagement paysager	**73 463,00 €**	Enveloppe parlementaire	**5 000,00 €**
		DREAL	**25 000,00 €**
Honoraires architecte	**12 530,00 €**	Conseil Régional (Pacte ruralité)	**10 343,00 €**
Lever topographique	**12 250,00 €**	LEADER en attente confirmation	**20 000,00 €**
Total :	**151 337,36 €**	***Total :***	**101 488,02 €**

Soit **49 849,34 €** à la charge de la commune

Isolation archives réalisée

Dépenses HT		*Recettes*	
Isolation + électricité	**3 078,69 €**		
Total :	**3 078,69 €**		

Soit **3 078,69 €** à la charge de la commune

Dépenses HT		*Recettes*	
Restauration 4 registres	**2 688,22 €**	Conseil Départemental	**806,46 €**
Restauration 1 registres	**198,40 €**	Conseil Départemental	**59,52 €**
Total :	**2 886,62 €**	***Total :***	**865,98 €**

Soit **2 020,64 €** à la charge de la commune

Effacements des réseaux réalisés

Dépenses HT		*Recettes*	
Rue de la Logette - La Porte de L'Ile : Eclairage	**26 897,00 €**	SyDEV	**8 069,00 €**
Rue de Fontaines - Souil : Point lumineux	**1 146,00 €**	SyDEV	**345,00 €**
Rue de la Souillètre et Petite Rue - Souil : Effacement des réseaux	**79 337,00 €**	SyDEV	**46 519,00 €**
Eclairage	**16 873,00 €**	SyDEV	**8 437,00 €**
Total :	**124 253,00 €**	***Total :***	**63 370,00 €**

Soit **60 883,00 €** à la charge de la commune

Point lumineux Le Peux

Dépenses HT		*Recettes*	
Eclairages public	**3 450,00 €**	SyDEV	**1 035,00 €**
Total :	**3 450,00 €**	***Total :***	

Soit **2 415,00 €** à la charge de la commune

Toiture Eglise St Pierre en cours

Dépenses HT		*Recettes*	
Réfection toiture	**82 146,00 €**	Conseil Départemental	**13 583,17 €**
Honoraires architecte	**6 900,00 €**	Conseil Régional	**20 375,00 €**
Relevé toiture	**1200,00 €**	Relevé toiture	**20 374,75 €**
Total :	**90 246,00 €**	***Total :***	**54 332,92 €**

Soit **35 913,08 €** à la charge de la commune

Tarifs communaux 2019 : Cimetière – Columbarium – Jardin du souvenir – Cave urne

Concession Cimetière	
- Prix du m²	**48,48 €**
- Soit 1 concession simple (2m50 pour 50 ans)	**121,20 €**
- Soit 1 concession double pour 50 ans	**242,40 €**
Columbarium	
- Concession pour 30 ans	**515,15 €**
- Ouverture et fermeture de la case et dépôt de l'urne	**26,26 €**
Jardin du souvenir	
- Dispersion des cendres	**60,00 €**
- Plaque gravée par la commune (en option pour les familles)	**130,00 €**
Cave urne	
- Concession pour 30 ans	**500,00 €**
- Ouverture et fermeture de la case et dépôt de l'urne	**26,26 €**

Cantine - Garderie :

Cantine	
- Repas enfants	**2,51 €**
- Repas instituteurs, personnel, stagiaires	**3,64 €**
- Repas Noël élèves et adultes non cantiniers	**5,00 €**
Garderie	
- Le quart d'heure	**0,50 €**
- Dépassement garderie : 1,50 € le quart d'heure au delà de 18h45	**1,50 €**

Tarifs salle des fêtes :

	Commune	*Hors commune*
Associations		
- AG, vin d'honneur, réunions (Grande salle)	**37,37 €**	**47,00 €**
- AG, vin d'honneur, réunion (Petite salle, maxi 30 pers.)	**Gratuit**	**Gratuit**
- AG avec buffet	**48,48 €**	**70, 00 €**
- Concours belote, autres jeux...	**67,68 €**	**89, 00 €**
- Cours de gym	**20,00 €**	**21, 00 €**
Particuliers		
- Tarifs journalier (ordures ménagères incluses)	**22,73 €**	**24,00 €**
- Tarifs week-end 2 jours (ordures ménagères incluses)	**36,36 €**	**38,00 €**
- Tarifs 3 jours (ordures ménagères incluses)	**47,47 €**	**49,00 €**
Locations de vaisselle (assiettes, verres, couverts...)		
- De 1 à 50 personnes	**22,73 €**	**24,00 €**
- De 51 à 100 personnes	**36,36 €**	**38,00 €**
- De 101 à 120 personnes	**47,47 €**	**49,00 €**
Locations de couverts (fourchette, couteaux, cuillères uniquement)		
- De 1 à 50 couverts	**10,00 €**	**11,00 €**
- De 51 à 100 couverts	**20,00 €**	**21,00 €**
- De 101 à 120 couverts	**30,00 €**	**31,00 €**
Chauffage ou climatisation	**25,00 €**	**30,00 €**
Forfait ménage		
- Si les locaux ne sont pas rendus propres ou à la demande du locataire	**60,00 €**	**60,00 €**

Tarifs de la vaisselle manquante ou cassée facturés au locataire :

Assiette plate	**3,96 €**	Tasse	**1,52 €**	Cuillère à sauce	**9,15 €**
Assiette creuse	**3,96 €**	Verre à eau	**1,52 €**	légumier	**10,67 €**
Assiette dessert	**3,81 €**	Verre à vin	**1,52 €**	Plat ovale	**18,29 €**
Couteau	**1,37 €**	Verre à digestif	**1,52 €**	Bol mayonnaise	**2,29 €**
Fourchette	**1,07 €**	Flûte champagne	**1,83 €**	Corbeille à pain	**12,20 €**
Cuillère à soupe	**1,07 €**	Pot à eau	**15,25 €**	Pelle à tarte	**3,54 €**
Cuillère à café	**0,76 €**	Louche	**9,15 €**	Plateau	**3,35 €**

Adaptateurs aire de loisirs :

	Commune	*Hors commune*
- Location adaptateurs à la journée	**20,00 €**	**50,00 €**
- Caution location des adaptateurs	**50,00 €**	**55,00 €**

Célebration du centenaire de l'armistice

Devant le monument, Julyane Legeron et à ses côtés les deux décorés Guy Grimaud & Noël Ruiz, entourés des enfants des écoles, des porte-drapeaux, des représentants de la municipalité et des Combattants.

Deux décorations décernées et Ravivage de la flamme du souvenir

Le 11 Novembre St Pierre le Vieux a commémoré le centenaire de l'Armistice 1918. Pour commencer, les cloches des églises de Chalais et du Bourg de Saint-Pierre ont retenti 11 minutes à 11 heures. La municipalité, assistée des anciens combattants, a réuni de nombreuses personnes de la commune autour du monument aux morts. La jeune Julyane LEGERON, 16 ans, a ravivé la flamme du souvenir venue de la tombe du soldat inconnu à Paris.

Elle avait pris possession de cette flamme le 20 octobre 2018, au cours d'une très belle cérémonie départementale rassemblant plus de 2500 personnes au Vendéspace.

Julyane, recensée volontaire, s'est rendue au Vendéspace pour le ravivage de la flamme, accompagnée d'Alain Messé, notre correspondant Défense, et du Maire. Elle a eu l'occasion de s'entretenir avec notre député Pierre Henriet.

Les enfants des Ecoles, après avoir déposé des fleurs au monument aux Morts, ont lu le message de l'UNAC et des lettres de Poilus. Deux médailles - Titre de Reconnaissance de la Nation - ont ensuite été remises à des combattants d'Afrique du Nord : Guy GRIMAUD avec agrafe Maroc et Noël RUIZ avec agrafe Algérie. Un moment de recueillement a également eu lieu au cimetière sur le nouveau mémorial spécialement érigé en souvenir des conflits de 14-18 et de 39-45. Sur ce mémorial, on peut voir la plaque du soldat Louis DALLET, donnée à la commune, soldat tombé pour notre pays avec tant de ses camarades…

Le message exprimé à l'occasion de ces cérémonies est clair : NE JAMAIS OUBLIER.

Armistice 8 mai 2018

8 mai comme 11 novembre, traditionnel dépôt de gerbe de la municipalité suivi des fleurs apportées par les enfants

ACPG - CATM - OPEX

(**A**ssociation des **C**ombattants et **P**risonniers de **G**uerre - **C**ombattants **A**lgérie-**T**unisie, **M**aroc & **O**pérations **E**xtérieures).

Après la cérémonie de commémoration du centenaire de l'armistice, la flamme a également été ravivée sur la stèle du souvenir, inaugurée pour la circonstance.

Présidée par René GEANT, l' association regroupe également les ex-militaires et les sympathisant(e)s ayant ou non effectué le service militaire.

A ce jour elle se compose de 28 adhérents (hommes et femmes) pour une moyenne d'âge de 74 ans. Elle participe sous l'égide de la municipalité aux diverses commémorations patriotiques avec la présence des élèves des écoles, des sapeurs pompiers et de la musique de Maillé.

Elle organise chaque année à l'occasion du 08 mai et du 11 Novembre un repas banquet dans la salle des fêtes de St Pierre le Vieux où toutes les personnes sont conviées.

Elle établit les dossiers auprès de l'ONAC pour les décorations, les aides sociales, la carte du combattant.

Anciens combattants des conflits de l'Afrique du Nord et des OPEX vous avez peut-être, suivant vos états de services, droit à une retraite et sa carte de combattant avec des avantages au niveau impôts. N'hésitez pas à nous en parler.
IMPORTANT : Pour ceux qui ont participé au conflit de l 'Algérie entre le 3 Juillet 1962 et 1er Juillet 1964, vous pouvez désormais prétendre à la carte du combattant. Alors venez nous rejoindre.

Son avantage : Versement d'une retraite annuelle de l'état à partir de 65ans - Bénéficie d'une demi-part aux impôts à compter de 74ans (même pour l'épouse) - Placements avantageux avec majoration de l'état & déduction des impôts – Privilège du drap tricolore lors des obsèques.

Pour tous renseignements prendre attache avec le secrétaire M. DANARD Bruno des Cabanes de Mauvais : **06 09 62 84 15**

Dates à retenir pour 2019

Dimanche 27 janvier 2019 : 10h00 Petite salle de la Mairie
Assemblée générale avec perception des cotisations 2019 (29€) – Accueil des nouveaux adhérents éventuels. Renouvellement du bureau. Suivi d'une collation et apéritif.

Mercredi 08 Mai 2019 : Cérémonie au monument aux morts suivi du banquet.

Dimanche 14 Juillet 2019 : repas champêtre sur l'aire de Loisirs de Souil pour une Paëlla Royale.

Lundi 11 Novembre 2019 : Cérémonie au monument aux morts suivi du banquet salle des fêtes, au niveau cantonal, Hommage aux morts d'Afrique du Nord.

Inscription ou renseignements : s'adresser auprès du Président ou d'un membre du bureau.

Février

Zone A Besançon, Bordeaux, Clermont-Ferrand, Dijon, Grenoble, Limoges, Lyon, Poitiers

Zone B Aix-Marseille, Amiens, Caen, Lille, Nancy-Metz, Nantes, Nice, Orléans-Tours, Reims, Rennes, Rouen, Strasbourg

Zone C Créteil, Montpellier, Paris, Toulouse, Versailles

Lundi	Mardi	Mercredi	Jeudi	Vendredi	Samedi	Dimanche
28 S. Thomas d'Aquin	29 S. Gildas	30 Se Martine	31 Se Marcelle	1 Se Ella	2 Présentation	3 S. Blaise
4 ● Se Véronique	5 Se Agathe	6 S. Gaston	7 Se Eugénie	8 Se Jacqueline	A B C 9 Se Apolline	A B C 10 S. Arnaud
A B C 11 N.-D. Lourdes	A B C 12 ☽ S. Félix	A B C 13 Se Béatrice	A B C 14 S. Valentin	A B C 15 S. Claude	A B C 16 Se Julienne	A B C 17 S. Alexis
A B C 18 Se Bernadette	A B C 19 ○ S. Gabin	A B C 20 Se Aimée	A B C 21 S. P. Damien	A B C 22 Se Isabelle	A B C 23 S. Lazare	A B C 24 S. Modeste
A B C 25 S. Roméo	A B C 26 ☾ S. Nestor	A B C 27 Se Honorine	A B C 28 S. Romain			

L'abbé Louis Marie FILLON a pris sa retraite l'année de ses 75 ans ; pour lui succéder l'abbé Thierry PIET, déjà curé de la Paroisse Ste Marie en plaine et marais, résidant au presbytère de 85490 BENET 6 place du Croissant, Tél : 02 51 00 95 21 a été nommé, pour un an, Administrateur Paroissial de la paroisse St PIERRE l'Abbaye en Septembre 2018.

La Paroisse St PIERRE l'abbaye continue d'exister et conserve le presbytère de MAILLE comme siège de la Paroisse. On s'y réunit toujours et encore pour la liturgie, pour préparer les sépultures, les rencontres de catéchisme, 2 groupes, et l'abbé Thierry PIET y tient une permanence, de préférence le Mercredi jusqu'à 10 Heures 30.

Chaque dimanche, une messe est célébrée dans une des églises de la Paroisse. 1er dimanche du mois à 11 Heures, le 2ème messe à 9 heures 30 ; le 3ème, messe à 11 Heures et le 4ème messe à 9 heures 30. Consulter le Bulletin VIVRE ENSEMBLE (ou au fond des églises) pour connaître le lieu et l'heure.

Sur semaine, une messe est célébrée à 11 Heures dans les EHPAD :

Mardi à Maillé,
Mercredi à Maillezais,
Jeudi à Vix,
Vendredi à Doix

Pour demander une intention de messe, soit glisser une enveloppe avec intention et un chèque : (17 €uros par intention) à l'occasion de la quête du dimanche,

- Soit la déposer dans la boite aux lettres du presbytère de MAILLE, 3 rue St Nicolas.

- Pour les différents services paroissiaux, on peut toujours envoyer un courriel : maillezais@catho85.org, ou laisser un message sur le répondeur téléphonique.

- Pour les sépultures, les Pompes funèbres savent contacter les personnes responsables.

- Pour les Baptêmes et Mariages, le mieux est encore de s'adresser directement au presbytère de BENET.

Fête de la Musique

La 6ème édition de la Fête de la Musique, organisée par la mairie, épaulée par l'APE et l'Amicale laïque, a eu lieu le 16 juin au terrain de sport, ne pouvant malheureusement pas se tenir à l'habituelle aire de loisirs en raison de l'humidité des sols environnants d'une zone géographique appelée à juste titre le marais mouillé...

Les groupes ont réchauffé l'atmosphère, la météo incertaine n'étant pas tout à fait celle espérée à l'approche du 21 juin, et se sont rejoints pour un traditionnel bœuf, dans l'esprit de cette festivité.

Pour clore la soirée, l'heure avancée estompant la timidité, les volontaires de tous âges se sont adonnés aux plaisirs du karaoké...

Mélusicales

Le samedi 6 octobre 2018, le public a pu apprécier un concert commun du harpiste Léo Doumène et du Quator Lumos. Cinq jeunes et talentueux interprètes qui ont joué Fauré, Ravel, Debussy et Cras. Notre église de Chalais a le privilège de recevoir de véritables virtuoses qui apprécient son cadre propice à leurs interprétations...

CCAS

Un goûter du CCAS en chansons dans une salle rénovée !

Le samedi 6 octobre, le traditionnel goûter du CCAS a été l'occasion de pousser la chansonnette pour de nombreux participants à cette animation proposée aux administrés de 65 ans et plus...

La salle des fêtes, désormais aux normes d'accessibilité handicap, a été largement appréciée pour sa fonctionnalité. Une sonorisation intégrée à la salle et une nouvelle scène modulable y apportent un confort supplémentaire. La satisfaction était générale et les sourires accompagnaient cette fin d'après-midi pleine de bonne humeur.

Journées du Patrimoine

L'église de Chalais a une nouvelle fois fait profiter public et artistes de sa bien agréable acoustique

Dans le cadre des journées européennes du Patrimoine, la municipalité de Saint-Pierre-le-Vieux a accueilli le 15 septembre l'association des Musiciens Amateurs Vendée Atlantique dans l'église de Chalais.

Cette association permet aux musiciens de se connaître et de jouer ensemble de la musique classique ou du jazz. Un moment bien agréable dont « l'AMA » est coutumière, rassemblant ses artistes amateurs ou professionnels pour jouer bénévolement en public pour des œuvres caritatives.

Zoom sur deux jeunes...

Noémie AVRIL

Noémie Avril 2ème Dauphine
Miss 15/17 Vendée 2018

Noémie, peux-tu te présenter et expliquer ce qui t'a motivé pour te lancer dans cette aventure ?

- Je m'appelle Noémie AVRIL. J'ai 17 ans et j'habite à Saint Pierre le Vieux, à La Porte de l'Ile, depuis que je suis née. Ceux qui me connaissent savent l'intérêt que je porte aux enfants et adolescents qui sont atteints de la maladie du diabète, moi-même l'ayant découvert à l'âge de 11 ans…

Je m'y suis habituée. C'est pour ça que cette année, je me suis lancée un défi : Participer à l'élection Miss 15/17 Vendée 2018. Je veux prouver à tous ces jeunes diabétiques que la maladie n'est pas une barrière.

Comment s'est déroulé ce parcours ?

-Après l'envoi et la sélection de ma candidature, j'ai participé à l'élection le 16 juin 2018 à Beauvoir sur Mer. J'ai eu l'honneur de remporter l'écharpe de 2ème Dauphine Miss 15/17 Vendée 2018. A ma grande surprise, je me suis sélectionnée pour l'Election Miss 15/17 Pays de la Loire 2018 qui s'est déroulée le 10 novembre 2018 à Beauvoir sur Mer. Lors de cette soirée, je n'ai pas reçu de titre mais j'ai eu le courage d'aller jusqu'au bout de mon défi et j'en suis ressortie plus grande et ça c'est une belle victoire. C'est ma victoire !

Et Maintenant ?

-Actuellement, j'ai un autre projet : créer une association pour venir en aide aux jeunes diabétiques dans le milieu scolaire. Pour finir, je vous souhaite à tous une Bonne et Heureuse Année 2019.

Tony DE PALMA

Tony De Palma champion de France cadet de quad 2018

Le championnat de France Espoirs 2018 a sacré Tony de Palma fin septembre

La famille de Palma n'est pas inconnue des passionnés de compétition, puisque Pascal – alias « Palmito » ou « Cat Killer » selon les périodes ! – a marqué les esprits, tant sur la piste avec son style généreux que dans les paddocks avec sa bonne humeur !

Vainqueur du Touquet en 2004, multiple champion du Grand Ouest, Pascal de Palma est une figure dans le milieu depuis une vingtaine d'années. S'il n'a pas totalement raccroché le quad, il consacre plus de temps à son fils Tony, dont les résultats ont vraiment explosé cette année après une expérience en BMX : « Le titre n'est pas venu tout seul, Tony s'est entraîné sérieusement. Il n'était pas question de passer des heures derrière la console de jeu pour faire des résultats » confirme Pascal.

Tony a effectivement passé un cap en 2018 avec ses victoires à Avricourt, puis à Pont-de-Vaux, pour s'imposer sur la finale de Grézac, au terme d'un championnat mêlant circuits de cross et d'endurance.

Souvenir du Tour...

Zone A Besançon, Bordeaux, Clermont-Ferrand, Dijon, Grenoble, Limoges, Lyon, Poitiers

Zone B Aix-Marseille, Amiens, Caen, Lille, Nancy-Metz, Nantes, Nice, Orléans-Tours, Reims, Rennes, Rouen, Strasbourg

Zone C Créteil, Montpellier, Paris, Toulouse, Versailles

Mars

Lundi	Mardi	Mercredi	Jeudi	Vendredi	Samedi	Dimanche
A B C 25 S. Roméo	A B C 26 S. Nestor	A B C 27 Se Honorine	A B C 28 S. Romain	A B C 1 S. Aubin	A B C 2 S. Charles le Bon	A B C 3 S. Guénolé
A B C 4 S. Casimir	A B C 5 Mardi-Gras	A B C 6 Se Colette/Cendres	A B C 7 Se Félicité	A B C 8 S. Jean de Dieu	A B C 9 Se Françoise	A B C 10 S. Vivien
11 Se Rosine	12 Se Justine	13 S. Rodrigue	14 ☽ Se Mathilde	15 Se Louise	16 Se Bénédicte	17 S. Patrice
18 S. Cyrille	19 S. Joseph	20 Printemps	21 ○ Se Clémence	22 Se Léa	23 S. Victorien	24 Se Cath. de Suède
25 Annonciation	26 Se Larissa	27 S. Habib	28 ☾ S. Gontran	29 Se Gladys	30 +1h S. Amédée	31 S. Benjamin

Les JSP

JEUNES SAPEURS POMPIERS
BENET SAMVIX MAILLEZAIS VIX XANTON
JSP
SÈVRE - AUTIZE

Tu as 14 ans ? Tu es fasciné(e) par les sapeurs pompiers ?

Tu habites près d'un centre de secours ? Devient jeune sapeur-pompier (JSP) !

La section des JSP Sèvre-Autise accueille chaque samedi matin une quinzaine de jeunes.

Les activités proposées leur permettent d'être initiés aux techniques des premiers secours ainsi qu'à celles de la lutte contre les incendies.

Les jeunes découvriront tous les aspects de l'activité des sapeurs-pompiers. La pratique du sport fait partie intégrante de la formation.

Mais l'aspect physique, sportif, indispensable à la lutte contre le feu et aux secours, n'est pas la seule chose que t'apporteront les activités, en effet la solidarité et le civisme en sont des éléments fondamentaux ! C'est aussi tout un état d'esprit que vous transmettront les formateurs bénévoles.

Devenir JSP, quelle démarche ?

Adresser un courrier au chef du centre desservant votre commune, avant le 30 avril de chaque année. Vous serez convoqués pour un entretien et un test de sélection.

La formation ?

Elle est dispensée sur 3 ans les samedis matins. Après 3 années de formation, passage du brevet national des JSP, puis intégration dans un centre

Président : Fabian NAULEAU

Le Centre de Secours

Le Service départemental d'Incendie et de secours de la Vendée est composé de sapeurs-pompiers professionnels mais aussi, et en majorité, de sapeurs-pompiers volontaires qui concourent à l'ensemble des missions opérationnelles au travers d'un noble engagement. En plus des interventions quotidiennes, les sapeurs-pompiers sont sollicités pour contribuer à la réussite d'évènements importants comme l'arrivée de la 1ère étape du tour de France.

SAPEURS - POMPIERS
VENDEE

SAPEURS-POMPIERS
MAILLEZAIS
MAILLÉ

Pour faire face à un nombre croissant de sollicitations, l'ensemble des centres de secours a besoin aujourd'hui plus que jamais de forces vives. Aussi, hommes ou femmes, âgés de 18 à 50 ans, vous pouvez vous engager au profit de la population en devenant sapeurs-pompiers volontaires.

Nul besoin d'être sportif de haut niveau. Si vous défendez des valeurs telles que l'altruisme et la solidarité et que vous souhaitez être pleinement acteur d'une vie citoyenne, il vous suffit de prendre contact avec le centre de secours dont vous trouverez les coordonnées ci-après.

Chef de Centre : **Lieutenant Abel GARREAU – abel.garreau@sdis-vendee.fr**
Tél : **06 83 97 45 61**
SDIS de la Vendée BP 695 – Les Oudairies 85017 La Roche-sur-yon Cédex

Retrouvez le SDIS sur :

« Service départemental d'incendie et de secours de la Vendée – SDIS 85»

@SDIS85

Balade dans le marais

La cinquième balade estivale proposée par l'office de tourisme pour découvrir le Marais poitevin a eu lieu au mois d'août.

Huit adultes et quatre enfants, notamment originaires du Nord, de l'Alsace, de l'Isère et du Nord-Vendée, ont participé à cette découverte à pied, puis en barque des différents paysages du marais à Souil. Après une présentation générale, Gilles Daverdon, guide de la balade, a répondu aux questions des petits et grands.

Les voitures font l'attraction à l'aire de loisirs

Les voitures font l'attraction à l'aire de loisirs

L'aire de loisirs Yvon-Thibaudeau a été le dimanche 29 avril le point de ralliement d'un convoi de voitures de collection. Les Deux-Sévriens de l'Amicale des mécaniques anciennes (AMA) Sèvre et Thouet, basée à Niort, avaient déjà eu l'occasion d'apprécier l'aire de loisirs. Son préau s'est avéré très utile car, après un voyage matinal clément, la pluie s'est invitée en milieu de journée…

Ce rassemblement de belles automobiles a attiré la curiosité de nombreux passants.

D'autres belles voitures plus locales...

Rassemblement des vieilles voitures à Saint-Pierre-le-Vieux en ce dimanche 9 septembre joliment ensoleillé pour une belle promenade autour de la rivière Vendée.

Les saint-pétruscains amoureux des vieilles mécaniques s'étaient donné rendez-vous pour une promenade découverte surprise du sud-Vendée et n'ont pas été déçus.

Le convoi composé d'une vingtaine de véhicules d'hier voire d'avant-hier a emprunté des itinéraires insoupçonnés pour le plus grand bonheur des voyageurs. Une expérience à réitérer l'année prochaine, avec un parcours subrepticement évoqué qui a déjà attiré l'attention des participants...

Avril

Zone A Besançon, Bordeaux, Clermont-Ferrand, Dijon, Grenoble, Limoges, Lyon, Poitiers

Zone B Aix-Marseille, Amiens, Caen, Lille, Nancy-Metz, Nantes, Nice, Orléans-Tours, Reims, Rennes, Rouen, Strasbourg

Zone C Créteil, Montpellier, Paris, Toulouse, Versailles

Lundi	Mardi	Mercredi	Jeudi	Vendredi	Samedi	Dimanche
1 S. Hugues	2 Se Sandrine	3 S. Richard	4 S. Isidore	5 ●	6 S. Marcelin	A B C 7 S. J-B de la Salle
A B C 8 Se Julie	A B C 9 S. Gautier	A B C 10 S. Fulbert	A B C 11 S. Stanislas	A B C 12 ☽ S. Jules	A B C 13 Se Ida	A B C 14 S. Rameaux
A B C 15 S. Paterne	A B C 16 S. Benoît-Joseph	A B C 17 S. Anicet	A B C 18 S. Parfait	A B C 19 ○ Se Emma	A B C 20 Se Odette	A B C 21 Pâques
A B C 22 Lundi de Pâques	A B C 23 S. Georges	A B C 24 S. Fidèle	A B C 25 S. Marc	A B C 26 ☾ Se Alida	A B C 27 Se Zita	A B C 28 Se Valérie
A B C 29 Se Catherine de Si.	A B C 30 S. Robert					

Prévention des maladies vectorielles à tiques

Se protéger des tiques, porteuses de nombreuse maladies, est une priorité. A l'extérieur, portez des vêtements longs et clairs (manches longues, chaussures fermées, chapeau), utilisez des répulsifs, traitez et inspectez les animaux domestiques.

Inspectez-vous minutieusement après chaque sortie. Attention, les tiques peuvent être très petites. Pensez au dos et au cuir chevelu.
N'utilisez qu'un tire-tique (disponible en pharmacie ou vétérinaire) pour les enlever ; ne mettez aucun produit comme l'éther, l'alcool ou la vaseline. Puis désinfectez la plaie.

Consulter un medecin en cas d'érythème migrant (tache rouge), de symptômes grippaux, et/ou de douleurs inexpliquées.

Conseil utile : notez la date de piqure et photographiez tout symptôme dermatologique.

L'association France Lyme, association de lutte contre les maladies vectorielles à tiques, est une association nationale. Elle organise de la prévention pour tous publics, soutient et conseille les malades.

Site : **http://www.francelyme.fr**
E-mail : **contact@francelyme.fr**

La section Vendée de France Lyme, créée en novembre 2016, propose des actions de prévention et organise des cafés Lyme, rencontres entre malades etc.

Pour toute information, contact uniquement par mail à :

section.vendee@francelyme.fr

Apprenez à les différencier !

Couleuvres

Pupilles rondes

Grandes écailles sur la tête

Queue longue et fine

Vipères

Pupilles verticales

Petites écailles sur la tête

Queue courte et large

Attention, la tête triangulaire n'est pas un critère entièrement fiable, certaines couleuvres peuvent présenter une forme triangulaire de leur tête si elles se sentent menacées… Les vipères se font rares de nos jours, contrairement aux couleuvres à collier…

Frelons Européens

- Abdomen à dominante jaune, rayé de noir
- Ouvrières de 18 à 25 mm
- Reine max 40 mm

Frelons Asiatiques

- Abdomen noir, une seule bande orangée
- Ouvrières de 17 à 22 mm
- Reine max 30 mm

Les nids des frelons asiatiques se trouvent dans des arbres ou bien sous des toitures de bâtiments ouverts type grange…

Faites des pièges dès maintenant

En installant des pièges, vous contribuerez à la capture des fondatrices (reines) et donc à la réduction du nombre de futurs nids sur la ville. Après le 1er mai, les pièges doivent être retirés au risque de mettre en péril des pollinisateurs et coléoptères.

Des pièges simples peuvent être réalisés à partir d'une bouteille en plastique vide coupée au tiers supérieur et dont la partie haute sera placée à l'envers pour faire entonnoir.

Verser dans cette bouteille :
- Un verre de bière brune de préférence
- Un verre de vin blanc (qui repousse les abeilles)
- Un trait de sirop (cassis ou framboise...)

Perforez la bouteille de petits trous de sortie de 5,5mm pour les petits insectes.
Ce piège peut être suspendu à un arbre, de préférence au soleil, à une hauteur de 1,50m ou 2 mètres (pour une bonne surveillance).

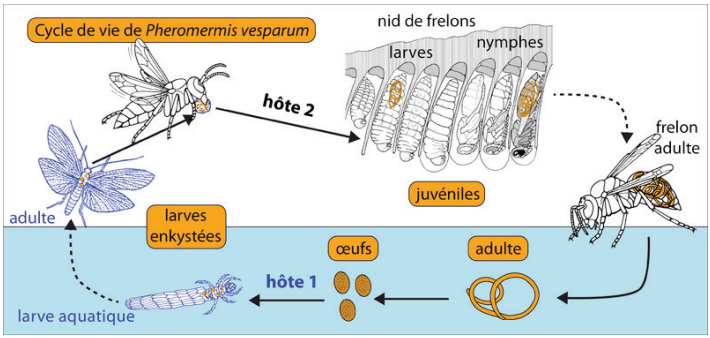

Fête des Prix

La traditionnelle fête d'été organisée par l'association des parents d'élèves et l'amicale laïque a connu le succès des années passées, avec une météo estivale au rendez-vous.

À l'aire de loisirs, les élèves de l'école du Marais mouillé, accompagnés de leurs enseignants, ont présenté leurs danses et chants. Les conseillers municipaux ont ensuite remis les prix aux 17 élèves de CM2, prêts pour l'entrée au collège, en présence d'un conseiller municipal que les élèves étaient allés rencontrer, début juin, à Paris, à l'occasion de leur visite de l'Assemblée nationale, le député Pierre Henriet.

Les associations ont été particulièrement remerciées, sans lesquelles, les sorties scolaires ne seraient pas possibles.

APE

L'association des Parents d'Elèves est une association qui permet d'apporter un soutien financier à l'école pour les projets tels que: voyages de fin d'année, sorties scolaires, jeux, matériel...en proposant différentes manifestations.

Notre association se compose de 23 membres qui donnent de leur temps et de leur dynamisme pour pouvoir réaliser ces manifestations dans la bonne humeur.

Tous les parents désirant rejoindre l'association peuvent le faire à n'importe quel moment de l'année en se faisant connaître auprès de l'un des membres. Vous êtes les bienvenus !

Composition du Bureau :

Présidente : Sabrina PHELIPEAU
Tél : **06 74 52 77 24**

Vice-Présidente: Nathalie DESLANDES
Tél : **06 85 86 33 97**

Trésorière : Nicole DIEUMEGARD

Vice-Trésorière : Emilie BLANCHARD

Secrétaire : Vanessa BARDE / Secrétaire Adjointe : Emilie CHABIRAND

Vous pouvez louer :

- Un boulier pour le loto : 15 €
- les cartons pour le loto : 2 €
- Cafetière 100 tasses : 15 €

Notre école récompensée

L'une des actions du Lions Club est la promotion de la jeunesse et de l'environnement. Chaque année, l'ONG organise un concours d'affiche proposé aux écoles primaires, collèges et IME, classé en cinq catégories suivant l'âge des participants.

Le thème choisi pour l'année 2017-2018 était : Ensemble, cultivons notre jardin . Pour sa première année de participation, le club de Niort-Donjon a sélectionné parmi une quinzaine d'oeuvres celle de la classe de CE2 de l'école du Marais mouillé. Cette même oeuvre a été ensuite primée à nouveau au Lions-Club du district Centre-Ouest lors de son congrès de printemps à Limoges en avril dernier. La classe primée a reçu une récompense de 100 € ainsi qu'une somme de 75 € offerte par le club niortais pour servir dans un projet scolaire.

La remise de la récompense et d'un diplôme a eu lieu à l'école lundi 18 juin en présence d'une délégation du club deux-sévrien : Didier Savattier, Olivier Duval, Marinette Javelot, déléguée à la commission nationale humanisme chargée du concours, Claude Blondeau et Fabrice Deslandes, et les enseignantes Marielle Papin et Estelle Aubry, directrice de l'école.

Carnaval

Les élèves de l'école du Marais mouillé font leur carnaval

Samedi 17 février, les enfants de l'école du Marais mouillé ont défilé pour le traditionnel carnaval. Des déguisements variés… et toujours beaucoup de princesses !

L'Amicale laïque

Composition du bureau :

Présidente : Mme Prunier Jacqueline
Président adjoint : Mr Raison Noël

Trésorier : Mr Blais Eric / Trésorière adjointe : Mme Landreau Marie Line

Secrétaire : Mme Chartier Danièle
Secrétaire adjoint : Mr Barbier Bruno

Autres membres : Mrs Turpaud François, Sacré Laurent, , Leger Michel, Géant Philippe , et Mmes Montillaud Isabelle, Riffault Lisiane, Hequet Brigitte, Tréanton Annie.

Les activités 2018 de L'Amicale Laïque se sont merveilleusement bien déroulées avec toujours cette bonne humeur et l'esprit de convivialité.

La mobilisation de l'APE, de la municipalité et des bénévoles nous ont permis de réaliser les manifestations suivantes.

- La fête de la musique
- Le méchoui
- Le Tour de France, aventure exceptionnelle pour notre commune, qui a permis d'offrir le bénéfice à deux œuvres caritatives la somme de 500 € au secours catholique (épicerie solidaire) et 500€ à ligue contre le cancer.

Nous souhaitons poursuivre nos activités en 2019, chacun est invité à rejoindre L'Amicale Laïque de St Pierre Le Vieux.

Les bénéfices de 2018 ont permis l'achat de matériel pour l'école et la participation financière aux voyages scolaires.

Notre volonté est de pérenniser ces actions, être force de proposition pour conserver cet esprit de convivialité, de partage avec tous.

Dates à retenir pour 2019 :

29 janvier 2019 :
Soirée Jambalaya avec un groupe à St Martin de Fraigneau

30 juin 2019 :
Kermesse Méchoui

Rappel des tarifs de location :
- La table + 10 chaises pour 10 personnes : 2,50 €
- Bac réfrigérant : 8 €
- Cafetière 100 tasses : 15 €

Si vous souhaitez prendre votre carte d'adhérent : 5 € l'année
Tél : 02 51 00 79 42
PRUNIER Jacqueline

Le bureau vous souhaite une très belle année 2019.

Lire et faire lire

« Il était une fois »…Les bénévoles de l'association Lire et Faire Lire ont repris leurs lectures auprès des élèves de l'école du marais mouillé comme les années passées.

Avec l'arrivée d'une troisième lectrice cette année, tous les enfants peuvent bénéficier de moments de lecture partagés à la bibliothèque de l'école autour de nombreux albums, romans, livres documentaires, BD…mis à leur disposition.
Donner le plaisir et l'envie de lire reste l'objectif principal et l'enthousiasme des enfants pour écouter des histoires est toujours présent.

En participant au concours « Les Incorruptibles », les élèves de l'école auront également l'occasion de découvrir de nouveaux albums avant d'élire leur préféré.

Bonne lecture aux enfants !
Les bénévoles de Lire et Faire Lire : Maryse, Muriel et Patricia

Ecole du marais mouillé Souil

TPS/PS/MS - 2017/2018

Ecole du marais mouillé Souil

GS/CP - 2017/2018

Ecole du marais mouillé Souil

CE1/CE2 - 2017/2018

Ecole du marais mouillé Souil

CM1/CM2 - 2017/2018

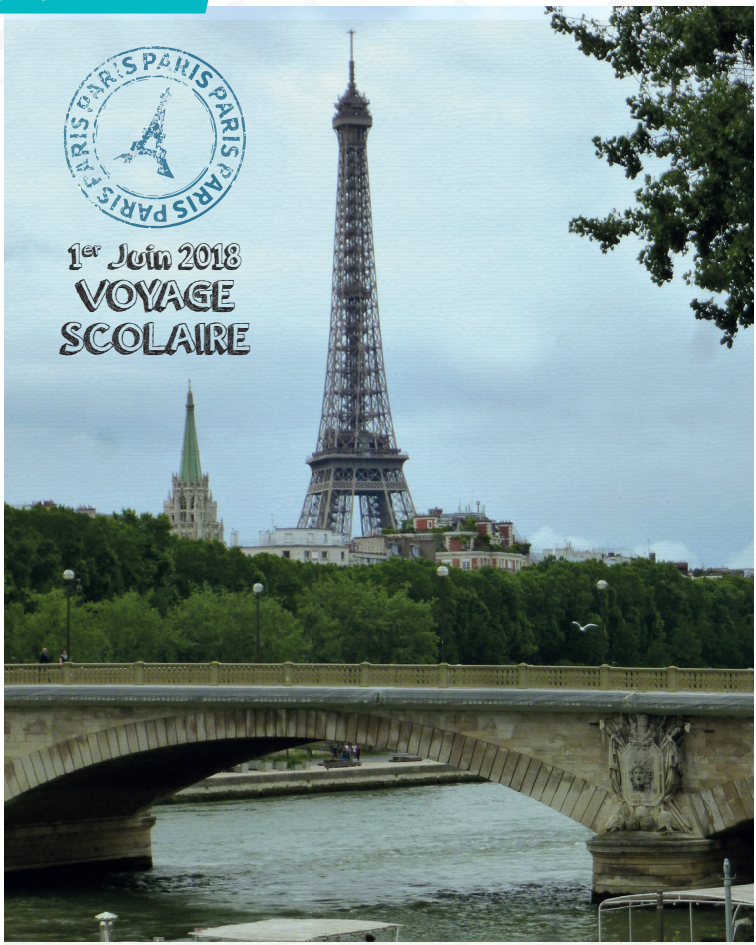

Ecole Publique du Marais Mouillé St Pierre le Vieux

Gare de Niort

TGV

Vers le métro

Visite de l'Assemblée nationale

Tour Montparnasse

Une journée inoubliable pour les écoliers comme pour les accompagnants

Les deux échappés seront rattrapés à la banderole des 10 km au Raseur

M Ernult, vainqueur du concours des maisons décorées avec un vélo qui a eu l'honneur de la presse...

Autour du Tour : de belles et vieilles autos qui en ont vu, des tours…

La magie de la caravane publicitaire, avec l'incontournable 2CV Cochonou

L'imposant maillot jaune de la caravane…

Le second prix des maisons décorées pour la famille Blanchard

Le peloton fondant à toute allure sur les échappés à l'entrée du Bourg

L'imposante caravane publicitaire

Dans l'attente des coureurs...

Remise de 2 chèques de 500€ à deux associations caritatives

Les représentants des associations saint-pétruscaines et de la mairie encadrant les responsables des associations caritatives

Dimanche 18 novembre, les associations ayant participé à l'organisation des festivités à l'occasion du passage du Tour de France le 7 juillet ont répondu à l'appel de la municipalité pour remettre le bénéfice de la journée, 1000€, à deux associations caritatives.

Le comité départemental de la Ligue contre le cancer, représenté par M Guilbaud, accompagné par M Seguin et des bénévoles de l'antenne de Fontenay-le-Comte, a reçu un chèque de 500€, tout comme l'Epicerie solidaire de Maillezais, chapeautée par le secours catholique, représenté par M Rousseau.

Ces deux associations ont présenté leurs actions au public présent et ont été chaleureusement applaudies.

Zone A Besançon, Bordeaux, Clermont-Ferrand, Dijon, Grenoble, Limoges, Lyon, Poitiers

Zone B Aix-Marseille, Amiens, Caen, Lille, Nancy-Metz, Nantes, Nice, Orléans-Tours, Reims, Rennes, Rouen, Strasbourg

Zone C Créteil, Montpellier, Paris, Toulouse, Versailles

Mai

Lundi	Mardi	Mercredi	Jeudi	Vendredi	Samedi	Dimanche
A B C 29 Se Catherine de Si.	A B C 30 S. Robert	A B C 1 Fête du travail	A B C 2 S. Boris	A B C 3 S. Philippe, Jacques	A B C 4 S. Sylvain	A B C 5 Se Judith
6 Se Prudence	7 Se Gisèle	8 Victoire 1945	9 Se Pacôme	10 Se Solange	11 Se Estelle	12 S. Achille
13 Se Rolande	14 S. Mathias	15 Se Denise	16 S. Honoré	17 S. Pascal	18 S. Éric	19 S. Yves
20 S. Bernardin	21 S. Constantin	22 S. Émile	23 S. Didier	24 S. Donatien	25 Se Sophie	26 Fête des Mères
27 S. Augustin	28 S. Germain	29 S. Aymar	30 Ascension	31 Visitation		

Zone A Besançon, Bordeaux, Clermont-Ferrand, Dijon, Grenoble, Limoges, Lyon, Poitiers

Zone B Aix-Marseille, Amiens, Caen, Lille, Nancy-Metz, Nantes, Nice, Orléans-Tours, Reims, Rennes, Rouen, Strasbourg

Zone C Créteil, Montpellier, Paris, Toulouse, Versailles

Juin

Lundi	Mardi	Mercredi	Jeudi	Vendredi	Samedi	Dimanche
27 S. Augustin	28 S. Germain	29 S. Aymar	30 Ascension	31 Visitation	1 S. Justin	2 Se Blandine
3 ● S. Kévin	4 Se Clotilde	5 S. Igor	6 S. Norbert	7 S. Gilbert	8 S. Médard	9 Pentecôte
10 ☽ Lundi de Pentecôte	11 S. Barnabé	12 S. Guy	13 S. Antoine de P.	14 Se Elisée	15 Se Germaine	16 Fête des Pères
17 ○ S. Hervé	18 S. Léonce	19 S. Romuald	20 S. Silvère	21 ☀ Été	22 S. Alban	23 Se Audrey
24 S. Jean-Baptiste	25 ☾ S. Prosper	26 S. Anthelme	27 S. Fernand	28 Se Irénée	A B C 29 S. Pierre, Paul	A B C 30 S. Martial

État Civil 2018

Naissances 2018

Grégoire BOURGADE né le 14 mars
62 Les Bas

Domitille MARIVINT née le 9 mai
3 Impasse des Bâteliers
Souil

Timothée CAILLAUD né le 6 juillet
107 Rue St Pierre
La Porte de l'Ile

Gabin TURPAUD né le 21 septembre
55 Route des Bas Marais
La Porte de l'Ile

Ambre CLERGEAUD née le 13 octobre
79 Rue Principale - Souil

Noa BIRAUD né le 15 octobre
8 bis rue du Port
La Porte de L'Ile

Lyenzo LEMAN né le 1er décembre
31 Rue St Pierre
La Porte de L'Ile

Baptême civil 2018

Emeline COURRÉE - baptisée le 29 septembre
Le Raseur

Assistantes Maternelles

BACHELLEREAU Jacqueline
15 rue des Vounes-Souil
02 51 87 26 60

CHABIRAND Alice
9 imp des Moulins à Vent La Porte de L'Ile
02 28 13 96 48

CHATAIGNER Patricia
55 rue de la Bonde Souil
02 51 00 73 20

METEAU Delphine
48 Grand'rue La Porte de L'Ile
02 51 51 76 13

JAMET Chantal
27 Grand'rue –La Porte de L'Ile
06 31 82 48 25

Liste des assistantes maternelles consultables sur le site **vendee-enfance.fr**

Grégoire BOURGADE

Timothée CAILLAUD

Noa BIRAUD

Mariage 2018

XAVIER François et BELBEZE Justine
80 Rue de la Bonde – Souil — le 31 mars

GAUTIER Steeve et BARBOS Kalina — le 11 août
2 Impasse de la Darlais – Chaix

BOSSAVY Johannick et PIERCEAU Laurence — le 25 août
98 rue de la Maladrie - OULMES

Décès 2018

GARNIER (TALLON) Renée (83 ans)	le 9 février
HENRY Paul (74 ans)	le 21 mai
BUQUET Emile (48 ans)	le 12 juin
CAILLET Alain (84 ans)	le 10 août
FALLOURD Maxime (21 ans)	le 11 août
CHAUVET Yvelyne épouse LARRIGNON (89 ans)	le 12 août
JOUNIAUX José (59 ans)	le 10 octobre
GARREAU Daniel (81 ans)	le 18 octobre
JACQ Christian (61 ans)	le 23 novembre
LARRIGNON Michel (79 ans)	le 22 décembre

Personnes Inhumées à St Pierre

BOUTEILLER Xavier (Liez) inhumé au Bourg	le 10 avril
CHASSERIAU Paulette (Fontenay le Comte) inhumée à Chalais	le 2 septembre
DUBOIS Albert (Limoges) inhumé à Chalais	le 21 septembre
DAGUISÉ Roger (EHPAD Doix) inhumé à Chalais	le 25 octobre

Table alphabétique.

Décès	Actes	Prénoms et noms des défunts	Date de chaque décès.
1	20	Marie Augustine Bonnaud	21 décembre 1918
2	10	Mélanie Célestine Marie-Louise Augustine Bonnaud	5 juillet 1918
3	19	Agathe Bourgion	22 novembre 1918
4	9	Victor Cadet	31 mai 1918
5	1	Xavier Cadet	12 janvier 1918
6	3	Auguste Charbonneau	27 février 1918
7	22	Hélène Marceline Olive Charot	24 décembre 1918
8	6	Pierre Eugène Chartron (Transcription)	12 juin 1916
9	7	Emmanuel Octave Honorat Fillonneau	22 avril 1918
10	2	Marie Gary	18 janvier 1918
11	4	Gustave Eugène Lucien Germain	15 mars 1918
12	14	Adolphe-Georges Alexandre Giraud	3 août 1918
13	11	Auguste Edouard Norbert Guilbaud	10 juillet 1918
14	12	Théodore Laurent	12 juillet 1918
15	15	Jean-Baptiste Gaston Alexandre Légeron	6 août 1918
16	18	Louis Théophile Pascal Légeron (Transcription)	17 juin 1918
17	5	Pierre Jean Légeron	30 mars 1918
18	17	Lucie Armande Moinier	28 octobre 1918
19	21	Eugénie Léontine Morin	21 décembre 1918
20	13	Augustine Normand	23 juillet 1918
21	8	Honorine Rousseau	29 avril 1918
22	16	Marie Augustine Savineau	13 octobre 1918

Certifiée exacte dans toutes ses parties par Nous, Auguste Moinard, maire de la Commune de Saint Pierre-le-Vieux.

En Mairie, le 1er janvier 1919.

Le Maire,

A. Moinard

N° d'ordre	N° du acte	Prénoms et noms des enfants	Date de chaque naissance
1	1	Odette Octavie Rose Barraud	3 janvier 1918
2	7	Emile René Aimé Bonnaud	8 juillet 1918
3	8	Célestin Martial René Cantin	12 juillet 1918
4	3	Pierre Gaston Louis Chauveau	23 mars 1918
5	4	Maurice Alexandre Daniel Dague	5 juin 1918
6	12	Charlotte Victoire Marcelle Henry	25 novembre 1918
7	10	Louise Fernande Moinier	9 septembre 1918
8	6	Alexandre Léopold Ulysse Mounier	20 juin 1918
9	5	Armand Louis Paul Pannetier	8 juin 1918
10	11	Juliette Emilienne Albertine Poupounot	2 novembre 1918
11	9	Ferdinand Armand Ripeau	19 août 1918
12	2	Hubertine Charlotte Augustine Roulleau	13 janvier 1918

N° d'ordre	N° du acte	Noms et prénoms des époux	Date de chaque acte
1	1	Pierre Louis Briffaud avec Julie Françoise Renaudet	21 janvier 1918
2	4	Pierre Jean Caillon avec Léa Marie Henriette Garnier	9 novembre 1918
3	3	Auguste Louis Casimir Moreau avec Marie Véronique Constance Emilienne Michonneau	8 février 1918
4	2	Eugène Clovis Ouvrard avec Fleurine Malvina Adélaïda Thebaud	21 janvier 1918

Certifiée exacte dans toutes ses parties par Nous, Auguste Moinard, maire de la Commune de Saint-Pierre-le-Vieux.

En Mairie, le 1er janvier 1919.

Le Maire

A. Moinard

MAIRIE DE ST-PIERRE-LE-VIEUX (VENDÉE)

Zone A Besançon, Bordeaux, Clermont-Ferrand, Dijon, Grenoble, Limoges, Lyon, Poitiers

Zone B Aix-Marseille, Amiens, Caen, Lille, Nancy-Metz, Nantes, Nice, Orléans-Tours, Reims, Rennes, Rouen, Strasbourg

Zone C Créteil, Montpellier, Paris, Toulouse, Versailles

Juillet

Lundi	Mardi	Mercredi	Jeudi	Vendredi	Samedi	Dimanche
A B C 1 S. Thierry	A B C 2 ● S. Martinien	A B C 3 S. Thomas	A B C 4 S. Florent	A B C 5 S. Antoine	A B C 6 Se Mariette	A B C 7 S. Raoul
A B C 8 S. Thibault	A B C 9 ☽ Se Amandine	A B C 10 S. Ulrich	A B C 11 S. Benoît	A B C 12 S. Olivier	A B C 13 S. Henri, Joël	A B C 14 Fête Nationale
A B C 15 S. Donald	A B C 16 ○ N-D Mt-Carmel	A B C 17 Se Charlotte	A B C 18 S. Frédéric	A B C 19 S. Arsène	A B C 20 Se Marina	A B C 21 S. Victor
A B C 22 Se Marie-Madelaine	A B C 23 Se Brigitte	A B C 24 Se Christine	A B C 25 ☾ S. Jacques	A B C 26 SS. Anne, Joachim	A B C 27 Se Nathalie	A B C 28 S. Samson
A B C 29 Se Marthe	A B C 30 Se Juliette	A B C 31 S. Ignace de L.				

Zone A Besançon, Bordeaux, Clermont-Ferrand, Dijon, Grenoble, Limoges, Lyon, Poitiers

Zone B Aix-Marseille, Amiens, Caen, Lille, Nancy-Metz, Nantes, Nice, Orléans-Tours, Reims, Rennes, Rouen, Strasbourg

Zone C Créteil, Montpellier, Paris, Toulouse, Versailles

Août

Lundi	Mardi	Mercredi	Jeudi	Vendredi	Samedi	Dimanche
A B C 29 Se Marthe	A B C 30 Se Juliette	A B C 31 S. Ignace de L.	A B C 1 ● S. Alphonse	A B C 2 S. Julien Eymard	A B C 3 Se Lydie	A B C 4 S. J. M. Vianney
A B C 5 S. Abel	A B C 6 Transfiguration	A B C 7 S. Gaétan	A B C 8 S. Dominique	A B C 9 S. Amour	A B C 10 S. Laurent	A B C 11 Se Claire
A B C 12 Se Clarisse	A B C 13 S. Hippolyte	A B C 14 S. Évrard	A B C 15 ○ Assomption	A B C 16 Se Armel	A B C 17 S. Hyacinthe	A B C 18 Se Hélène
A B C 19 S. Jean-Eudes	A B C 20 S. Bernard	A B C 21 S. Christophe	A B C 22 S. Fabrice	A B C 23 Se Rose de Lima	A B C 24 S. Barthélémy	A B C 25 S. Louis
A B C 26 Se Natacha	A B C 27 Se Monique	A B C 28 S. Augustin	A B C 29 Se Sabine	A B C 30 ● S. Fiacre	A B C 31 S. Aristide	

Association pour le Don du sang bénévole de Fontenay le Comte et sa région

Lieu de collecte :
Salle des Oeuvres PostScolaires (OPS)

102 Rue de la République
85200 FONTENAY LE COMTE

y penser c'est naturel, le faire c'est essentiel !

Bénévoles Responsables :

MERCIER Marie-France
10 Rue des Gagères Fontenay le Comte

BERLAND Maurice
4 Chemin de Vitrelle Pissotte

BREMAUD Odile
69 Rue du Colonel Dumont St Priest
Fontenay le Comte

TRIPOTEAU Michel
7 Rue des Bergeronnettes
Fontenay le Comte

BRISARD Laurence
49 Rue de la Pointe L'Orbrie

Renseignements : 02 51 50 22 40
ou 02 51 69 93 59

Calendrier 2019
Collectes de 15 à 19 H

FEVRIER 2019
Mercredi 20
Lundi 25

AVRIL 2019
Mardi 23
Lundi 29

JUILLET 2019
Jeudi 4
Lundi 8

SEPTEMBRE 2019
Mercredi 11
Vendredi 20

NOVEMBRE 2019
Mercredi 20
Mercredi 27

La Mission Locale du Sud Vendee

Accueille, informe, accompagne les jeunes de 16 à 25 ans sortis du système scolaire, en recherche d'un métier, d'une formation, d'un soutien vers l'autonomie et l'emploi

Un lieu d'information sur les droits, les démarches de la vie quotidienne (santé, logement, mobilité…)

Un centre de ressources sur les métiers, les formations, l'emploi…

Une équipe dédiée à l'accompagnement des jeunes

Mission Locale

Un réseau pour l'emploi des jeunes

Un réseau d'entreprises engagées

Un relais vers les partenaires de l'emploi et de la formation

Une équipe de conseillers pour aider les jeunes à :

- **Découvrir des métiers**, des filières professionnelles
- **Etre soutenu financièrement** dans les projets
- **Echanger** avec d'autres jeunes
- **Dynamiser** leurs CV, lettre de motivation…

- **Etre accompagnés** dans leurs démarches administratives
- **Etre coachés** par des responsables d'entreprise
- **Accéder** à un espace numérique
- **Effectuer** des stages…

www.missionlocalesudvendee.com

Rejoignez-nous sur

Un accueil de proximité

FONTENAY LE COMTE- SIEGE
47 rue Tiraqueau
02 51 51 17 57
contact@mlsv.fr

LUCON - ANTENNE
14 place du Général Leclerc

PERMANENCES – sur Rv

- **LA TRANCHE-SUR-MER**
  Mairie
  2ème jeudi du mois
  14h30 à 16h30
- **LA CHÂTAIGNERAIE**
  Maison de services aux publics
  7 pl. de la République
  Tous les lundis et jeudis
  9h à 13h - 14h à 17h30
- **SAINTE HERMINE**
  Maison de l'Hermine
  9 route de la Roche
  Tous les lundis
  9 h à 12h30 - 13h30 à 17h30
- **NALLIERS**
  Accueil social
  27 rue Pierre et Marie Curie
  2e jeudi du mois
  9h à 12h30
- **POUILLÉ**
  route de Fontenay
  1er et 3e jeudi
  14h à 17h30
- **MAILLEZAIS**
  Mairie
  6 rue de la Trigalle
  2e et 4e jeudi
  14h à 17h
- **SAINT HILAIRE-DES-LOGES**
  20 rue Léon Bienvenu
  1er et 3e jeudi
  14h à 17h
- **BENET**
  Centre socio-culturel
  13 rue de la Cure
  4e mardi du mois
  14h à 17h
- **CHAILLÉ-LES-MARAIS**
  Maison des Services publics
  43 bis rue du 11 novembre
  Tous les jeudis
  9h à 12h
- **L'AIGUILLON SUR MER**
  Mairie de l'Aiguillon
  2 place du Docteur Giraudet
  4e lundi du mois
  14h à 17h
- **SAINT MICHEL-EN-L'HERM**
  Mairie
  1er jeudi du mois
  14h à 17h
- **MAREUIL-SUR-LAY**
  Pôle social
  35 rue de la Boulaye
  Tous les lundis et jeudis
  14h à 17h30

VIOLENCES CONJUGALES

SOS Femmes Vendée

02.51.47.77.59.

www.sosfemmesvendee.fr

Fédération Nationale SOLIDARITÉ Femmes 3919

SOS Femmes Vendée

accueilfemmes@wanadoo.fr

ÉCOUTE

HÉBERGEMENT

ACCUEIL

ACCOMPAGNEMENT

24H/24 7J/7

En cas de violence...
Brisez le silence.

LA LIGUE CONTRE LE CANCER
VENDÉE

En 2019, le Comité de la Vendée fêtera ses 60 ans

Faire reculer le cancer, aider les malades et leurs familles

Soutien à la recherche (300 000 € chaque année), actions de prévention en direction des jeunes

- Des **Ateliers Bien-Être*** mis en place dans chaque antenne permettant la pratique d'activités telles que sophrologie, réflexologie, activité physique adaptée, arts plastiques, travail sur l'image de soi…
- **Une écoute personnalisée** par des bénévoles formés à l'écoute, durant et après l'hospitalisation
- **Un soutien par une psychologue** grâce à des consultations gratuites, sur RV, au siège du Comité
- La possibilité de **rencontrer une assistante sociale** afin de prendre en compte les problèmes sociaux ou professionnels liés à la maladie. Une **aide financière** d'urgence peut être étudiée
- **Le concours de bénévoles représentants des usagers** en cas de difficultés survenues lors de l'hospitalisation ou des soins
- **AIDEA - 0800 940 939** (6 jours/7), service d'aide en cas de difficultés liées à des emprunts bancaires.

Comité de la Vendée de la Ligue Contre le Cancer
Bâtiment Direction Générale, CHD des Oudairies, 85925 LA ROCHE sur YON
Tél : 02 51 44 63 28 *Ecoute Cancer : 0800 940 939 (n°vert)*
E mail : *cd85@ligue-cancer.net* et *lcc.fontenay-sud-vendee@orange.fr*
Site : *www.ligue-cancer.net* et sur Facebook
En Vendée : 9 000 adhérents, 240 Bénévoles répartis sur 10 antennes
A Fontenay, 9bis Rue du Port, le 1er et 3ème jeudi du mois de 16h à 17h30

***Ateliers Bien-Être**
près de chez vous
Renseignements, horaires et lieux :
Fontenay le Comte : 02 51 51 92 26
La Châtaigneraie : 02 51 51 65 03
Chantonnay : 06 02 33 86 82

Pour l'obtention des copies et extraits d'actes d'état civil, adressez-vous directement à la mairie du ieu de naissance, de mariage ou décès.

Casier judiciaire

Pour obtenir un extrait de casier judiciaire (bulletin n°3)
adressez-vous à :
Casier judiciaire national, 107 rue du Landreau 44079 NANTES Cedex 1
Si vous souhaitez voyager à l'étranger avec CNI (carte nationale d'identité), rendez-vous sur www.interieur.gouv.fr ou www.diplomatie.gouv.fr

Passeport / Carte d'identité

ATTENTION ! Il faut désormais vous adresser à la mairie de Maillezais ou de Fontenay-le-Comte qui vous renseignera sur la marche à suivre. Il est cependant possible de s'adresser au secretariat pour effectuer la pré-demande en ligne
http://predemande-cni.ants.gouv.fr

Autorisation de sortie de territoire

Il est de nouveau obligatoire depuis le 17 janvier 2017 de remplir une autorisation de sortie de territoire pour les enfants mineurs qui voyagent sans leurs parents. (Pas de démarche à faire en mairie). L'enfant qui voyage à l'étranger sans être accompagné de l'un de ses parents doit être muni des documents suivants :

• Pièce d'identité valide du mineur : carte d'identité ou passeport accompagné éventuellement d'un visa si le pays de destination l'exige (à vérifier en consultant les fiches pays du site diplomatie.gouv.fr)

• Photocopie de la carte d'identité ou passeport du parent signataire Le titre doit être valide ou périmé depuis moins de 5 ans

• Original du formulaire cerfa n°15646*01 signé par l'un des parents titulaire de l'autorité parentale

Certificat d'immatriculation

A partir du 6 novembre, désormais, la quasi-totalité des démarches liées au certificat d'immatriculation sont accessibles en ligne grâce à des télé-procédures adaptées, sur le site de l'ANTS (https://immatriculation.ants.gouv.fr) via un ordinateur, une tablette ou un smartphone.

PACS (Pacte Civil de Solidarité)

Depuis le 1er novembre 2017, les couples qui veulent se pacser ne doivent plus s'adresser au tribunal d'instance, mais à la mairie de leur résidence. Si vous souhaitez établir un contrat (pas d'obligation) celui-ci doit être rédigé par un Notaire.

Gendarmes

(#ProtégeonsNosSéniors) Contre les vols à la fausse qualité. Evitez de faire entrer chez vous une personne inconnue, demandez à vous faire présenter une carte professionnelle. Ne laissez pas la personne sans surveillance. Ne révélez pas l'emplacement de vos objets de valeur et votre argent. Ne prêtez jamais de l'argent à une personne inconnue. En cas d'urgence, faites le 17 ou le 112

Avec le Secours Catholique, ensemble, construisons un monde plus juste et plus fraternel

Le Secours Catholique a été fondé en 1946 par Jean Rhodain.
Le Secours Catholique Caritas est un service de l'Eglise catholique en France. Sa mission est une mission d'amour et d'éveil à la solidarité, en France mais aussi dans le monde.

Ils appellent toute personne à s'engager pour vivre la rencontre, l'entraide et la joie de la fraternité. Ces acteurs travaillent à renforcer les capacités de tous à agir pour que chacun accède à des conditions de vie digne et à lutter contre les coups de pauvreté, d'inégalités et d'exclusion. Chaque année, en novembre, le Secours Catholique Caritas France établit et publie son rapport statistique annuel intitulé « Etat de la pauvreté en France ». En 2017 les 67 900 bénévoles du Secours Catholique ont rencontré 767 000 adultes et 671 000 enfants soient environ 1 440 000 personnes en difficultés, 91 % d'entre elles vivent sous le seuil de pauvreté, force est donc de constater que la pauvreté frappe toujours entraînant ses victimes dans une spirale infernale de difficultés. En Vendée, le Secours Catholique compte environ 50 lieux d'accueil et fort de ses 2350 bénévoles il a soutenu 9160 familles en 2017.Le Secours Catholique du secteur de Maillezais couvre le territoire de l'ancien canton auquel s'ajoute la commune de Nieul-sur-l'Autise soit un bassin d'environ 13 400 personnes. Les 35 bénévoles de l'équipe du secteur agissent à travers différentes actions :

– L'épicerie solidaire : elle est située au 51 Rue de la Treille à Maillezais. En 2017 nous avons reçu 78 familles soit environ 200 personnes est servi l'équivalent de 1732 repas. Nous sommes « partenaires » de la banque alimentaire pour notre approvisionnement.

– L'espace vêtements : il est situé près de l'épicerie solidaire. Nous collectons, trions et redistribution nombre de vêtements à toutes les personnes qui le souhaitent.

- L'A.E.A. (Accueil-Ecoute-Accompagnement) : les personnes de cette commission sont sans cesse en éveil pour détecter, accueillir, écouter et soutenir les familles en difficultés.

- Nous accordons aussi des aides financières d'urgence, un groupe de convivialité se réunit chaque semaine à Benet, enfin nous participons à l'Aide de Solidarité Internationale.

Pour les bénévoles du Secours Catholique, aider les plus pauvres c'est agir avec eux, donner du temps, faire preuve de patience pour qu'il puisse reprendre confiance, c'est s'appuyer sur leurs propres capacités pour trouver avec eux des solutions à leurs problèmes. Si vous disposez d'un peu de temps et si vous souhaitez entrer dans cette dynamique n'hésitez pas à venir nous rejoindre. Dans chaque commune notre équipe dispose de bénévoles référents qui reçoivent les appels de détresse, ils sont sans cesse « veilleurs » pour que personne ne sombre dans la précarité dans l'indifférence générale. Pour la commune de Saint-Pierre-le-Vieux, c'est André Papin (02 51 00 74 32) qui assure cette mission. Pour que nos actions puissent perdurer, nous avons besoin de la reconnaissance de tous, celle des élus et la vôtre. Nous serons ainsi confortés dans notre souhait de voir notre société devenir plus humaine, plus juste et plus fraternelle. Merci du fond du cœur pour toute l'aide que vous nous apportez et que vous nous apporterez encore.

Jean-Luc Rousseau - Responsable du Secours Catholique du secteur de Maillezais
Tél : 02 51 87 30 34

Zone A Besançon, Bordeaux, Clermont-Ferrand, Dijon, Grenoble, Limoges, Lyon, Poitiers

Zone B Aix-Marseille, Amiens, Caen, Lille, Nancy-Metz, Nantes, Nice, Orléans-Tours, Reims, Rennes, Rouen, Strasbourg

Zone C Créteil, Montpellier, Paris, Toulouse, Versailles

Septembre

Lundi	Mardi	Mercredi	Jeudi	Vendredi	Samedi	Dimanche
A B C 26 Se Natacha	A B C 27 Se Monique	A B C 28 S. Augustin	A B C 29 Se Sabine	A B C 30 S. Fiacre	A B C 31 S. Aristide	A B C 1 S. Gilles
2 Se Ingrid	3 S. Grégoire	4 Se Rosalie	5 Se Raïssa	6 ☽ S. Bertrand	7 Se Reine	8 Nativité N-D
9 S. Alain	10 Se Inès	11 S. Adelphe	12 S. Apollinaire	13 S. Aimé	14 ○ La Ste Croix	15 S. Roland
16 Se Édith	17 S. Renaud	18 Se Nadège	19 Se Emilie	20 S. Davy	21 S. Matthieu	22 ☾ S. Maurice
23 Automne	24 Se Thècle	25 S. Hermann	26 SS. Côme, Damien	27 S. Vincent de Paul	28 ● S. Venceslas	29 S. Michel
30 S. Jérôme						

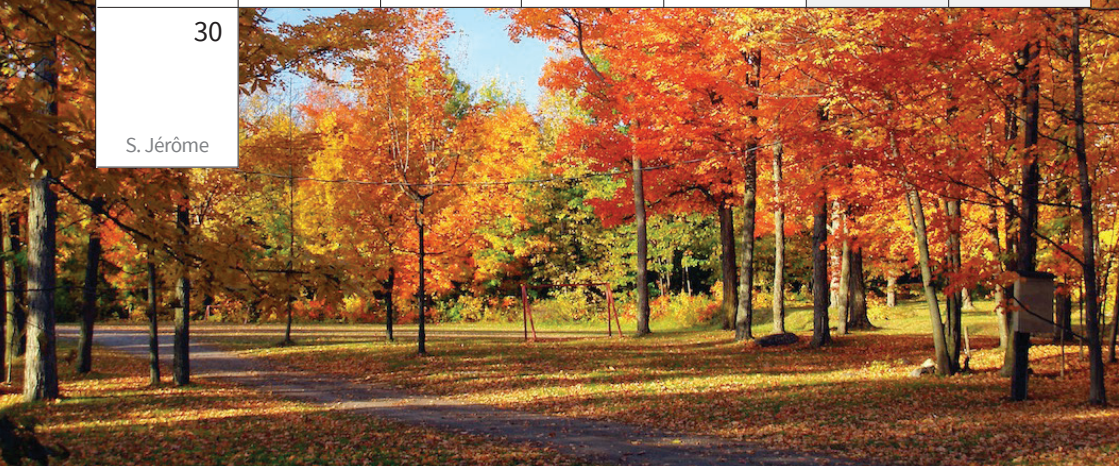

Le Club de l'amitié

Quelques photos sympathiques pour illustrer notre activité 2018. Si vous êtes retraités venez nous rejoindre, les membres du bureau et moi-même seront heureux de vous accueillir.

La Présidente
Mme Pierrette CHABIRAND

Petit train à Royan

Galette des rois

Repas de noel

Les Petites Mains

C'est reparti, pour une nouvelle année, avec toujours cette envie de nous retrouver le jeudi après-midi. Depuis septembre, notre groupe s'est étoffé (14 adhérentes à ce jour).

Après notre participation, au marché de Noël de Longèves (photo), nous organiserons une expo-vente à la salle de Saint-Pierre-le-Vieux, au cours de l'année 2019.

Pour un moment de détente et de convivialité, venez nous rejoindre.
Contact : Chantal Peraud - **Tél. 02.51.87.21.77**

ADMR
la référence du service à la personne

Un sourire au quotidien tout au long de votre vie

L'Association Locale ADMR du Service d'Aide de Maillezais intervient sur les communes de Bouillé-Courdault, Liez, Maillezais, Nieul-sur-l'Autise, Saint-Hilaire-des-Loges, Saint-Pierre-le-Vieux, Saint-Sigismond et Xanton-Chassenon.

L'ADMR apporte une aide auprès des familles : Aide lors de l'arrivée d'un bébé (avant et après l'accouchement) ; Garde d'enfants, particulièrement pour les horaires atypiques, permettant aux parents de partir à leur travail en toute sérénité ; Aide à l'occasion d'un problème de santé d'un des parents ou lors d'un décès ; Aide au ménage et au repassage pour tous les parents qui souhaitent se voir décharger de tâches ménagères.

Un financement de la CAF peut-être obtenu en fonction du quotient familial. En outre, une réduction d'impôts de 50% est faite selon la loi en vigueur, sur l'ensemble des dépenses effectuées. L'association est à votre disposition pour formuler votre demande et constituer un dossier.

L'ADMR apporte une aide à l'autonomie : Les aides à domicile interviennent auprès des personnes âgées, ou en situation de handicap, pour les aider dans les tâches de la vie quotidienne (ménage, repassage, courses…) et également pour les actes essentiels (aide à la toilette, à l'habillage…)

La téléassistance permet aux personnes fragilisées par l'âge, le handicap ou la maladie de continuer à vivre chez elles en toute sécurité.

Nous vous informons qu'à compter du début de l'année 2019, les coordonnées du secrétariat de l'association locale vont changer. En effet, les associations locales ADMR des communautés de communes de Fontenay Vendée et Vendée Sèvre Autise vont mutualiser leur secrétariat.

Dès le 11 janvier 2019, vous pourrez nous contacter du Lundi au vendredi de 8h30 à 12h30 et de 14h à 17h30 : 25 Rue Kléber, 85200 FONTENAY-LE-COMTE
Tél : **02 52 61 45 68 - fontenayvsa@admr85.org**

ADMR - Les Huttiers

71 rue de la Treille 85420 MAILLEZAIS
Tél : 02 51 87 25 18

Service de soins infirmiers à domicile : soins d'hygiène assurés par une équipe d'aides–soignantes et d'aides médico-psychologiques, sous la responsabilité des infirmières coordinatrices. Il intervient auprès de personnes âgées de plus de 60 ans et de personnes adultes handicapées de 20 ans à 60 ans.

L'accueil de jour « Les Huttiers » : s'adresse aux personnes de + 60 ans atteintes de la maladie d'Alzheimer ou troubles apparentés. Conçu comme un espace relai dans un environnement adapté, l'accueil de jour permet à la personne désorientée de participer à des activités, sortir du confinement du domicile, valoriser des potentialités … et en même temps, soulager les familles en leur permettant un temps de répit, quelques heures dans la journée avec une parfaite tranquillité sur les conditions de prise en charge et de sécurité. Le transport est assuré par la structure. L'accueil de jour est ouvert du Lundi au Vendredi.

ESA : L'équipe spécialisée Alzheimer a pour objectif de favoriser le maintien à domicile en permettant aux patients de maintenir ou d'améliorer : ses capacités motrices, sensorielles, cognitives, comportementales, son indépendance , son autonomie, son état de santé, son bien-être, sa participation aux activités sociales.

Les Huttiers ont fêté leurs dix ans

L'accueil de jour Alzheimer du service de soins infirmiers à domicile est géré par l'ADMR, association de services à domicile de Maillezais. Cet espace relais permet aux malades accueillis de participer à des activités, de sortir, etc. Il soulage aussi les familles, « en leur offrant un temps de répit », a rappelé la présidente, Michèle Landreau.

Pour marquer cet anniversaire, une cérémonie a eu lieu en présences de maires du secteur. Elle a été marquée par un geste de solidarité de Familles rurales. Estelle Dagbert, sa présidente, a remis un chèque de 917 € au profit des Huttiers, en présence de Joseph Chevallereau, président de l'ADMR Vendée. Cette somme a été récoltée lors d'une représentation, par la section théâtre de l'association, représentée pour l'occasion.

Ce concept d'accueil de jour, avant-gardiste lors de sa création, a été le premier ouvert par l'ADMR. Il répond à un besoin et est probablement amené à être développer…

FOOTBALL CLUB NIEUL MAILLEZAIS LES AUTIZES

Bouillé Courdault - Maillezais - Nieul sur l'Autise - Oulmes - Saint Pierre Le Vieux

105 rue de la Gare - 85420 OULMES
Tél. : 02.51.52.48.89

Retrouvez-nous sur notre site internet : **www.fcnma.fr**

La montée en D2 est acquise

Fin mai 2017, nous étions déçus de la descente de l'équipe A et de la non montée de l'équipe B. La mobilisation souhaitée a eu lieu et les efforts de chacun sont récompensés un an plus tard avec la montée de l'équipe A.

Bravo aux séniors, aux coachs ! Mais également un grand merci à tous les dirigeants qui œuvrent bénévolement pour que le FCNMA vive et soit dynamique. Leur seule indemnité est la réussite de nos équipes et le plaisir de voir nos jeunes s'épanouir. Merci aux mères, femmes et copines qui encouragent, aident et supportent nos joueurs.

Notre Ecole de Foot - En fin de saison dernière :

Les 28 et 29 avril, nos U9 ont rencontré l'Inter de Milan lors du MINI EURO qui se déroulait à Cholet (49).

A la Pentecôte, les U11 ont joué contre le Paris FC lors du tournoi de La Flèche (72).
Les U13B ont accédé à la division supérieure lors de la dernière phase du championnat.

Continuons à aller plus loin et plus haut ensembles !

Nos équipes séniors et Loisirs

--Cette saison, le bureau s'est renouvelé. Honneur aux dames avec Nathalie BARATON qui intègre le bureau comme secrétaire adjointe. Mathieu Dieumegard est Co-Président pour assurer la continuité. Un merci à Hervé MURAIL pour son excellent travail sur le Pôle Sportif. Il est remplacé cette saison par Fred Moinard. David FONTAINE (jeunes) et Nicolas PREVOST (séniors) sont coordinateurs et font le lien entre les entraineurs/ éducateurs et les dirigeants. Grégory DROUET prend en charge la commission partenaires. Anthony NALLET seconde Alain BARATON comme Trésorier Adjoint.

L'association ADJI-BENIN remercie le FCNMA d'avoir donné des ballons et vêtements de sport aux enfants de PAHOU au Bénin. Merci à Laurent Ganne et Roland Ouvrard qui ont été nos interlocuteurs. Le football est un sport collectif. Il doit nous aider à avancer ensemble, en équipe !

Trophée du Bénévolat remis à **Alain DIEUMEGARD**

En 2017, remis à **Roland OUVRARD**

Trophée «Foot Challenge Jeunes 2018» remis à **Henry BIZERY**, déjà gagné en 2017

Stage Cécifoot

Vacances de février, un stage sur le thème "Sport Handicap" a été organisé afin de sensibiliser les enfants sur les difficultés rencontrées par d'autres moins chanceux. Un jeu de "Cécifoot" a permis de comprendre les difficultés d'évoluer sur un terrain de football pour les non-voyants. Les enfants se sont bien prêtés au jeu. Dans le cadre d'un partenariat du Crédit Mutuel avec le District de Foot de la Vendée, ce stage fait partie des 5 actions retenues sur 17 présentées au niveau de la Vendée. Bravo à Henry pour cet excellent travail.

Bonnes Fêtes de fin d'année à toutes et à tous, Mathieu Dieumegard & Fred Moinard Présidents du FCNM

Zone A Besançon, Bordeaux, Clermont-Ferrand, Dijon, Grenoble, Limoges, Lyon, Poitiers

Zone B Aix-Marseille, Amiens, Caen, Lille, Nancy-Metz, Nantes, Nice, Orléans-Tours, Reims, Rennes, Rouen, Strasbourg

Zone C Créteil, Montpellier, Paris, Toulouse, Versailles

Octobre

Lundi	Mardi	Mercredi	Jeudi	Vendredi	Samedi	Dimanche
30 S. Jérôme	1 Se Thérèse de l'E	2 S. Léger	3 S. Gérard	4 S. Fr. d'Assise	5 D Se Fleur	6 S. Bruno
7 S. Serge	8 Se Pélagie	9 S. Denis	10 S. Ghislain	11 S. Firmin	12 S. Wilfried	13 ○ S. Géraud
14 S. Juste	15 Se Thér. d'Avila	16 Se Edwige	17 S. Baudouin	18 S. Luc	19 S. René	20 Se Adeline
21 ◐ Se Céline	22 Se Elodie	23 S. Jean de C.	24 S. Florentin	25 S. Crépin	26 -1h S. Dimitri	27 Se Emeline
28 ● SS. Simon, Jude	29 S. Narcisse	30 Se Bienvenue	31 S. Quentin			

ASSOCIATION DE MAILLEZAIS

Toutes ces activités vous sont déjà ouvertes en 2019 et n'hésitez pas à nous rejoindre !!

Yoga avec Corinne Cosson, le Lundi de 18 h 15 à 19 h 45

Loisirs créatifs une fois par mois, réalisez votre déco maison : meuble en carton, cadres, bijoux... Cet atelier propose également de temps en temps une après-midi découverte pour les enfants durant les vacances scolaires.

Théâtre la troupe des barques, troupes adultes et adolescents, avec 7 représentations prévues les 8.9.10. et 15.16.17. Mars 2019. A noter, le mercredi 13 Mars, séance au profit d'une autre association.

Organisation du Transport Scolaire sur Maillezais, Liez, St Sigismond et le Mazeau.

Gestion de l'Embarcadère de l'Abbaye travail saisonnier pour jeunes et retraités. N'hésitez d'ailleurs pas en tant que retraité, amoureux du marais, à rejoindre notre équipe. Les bateliers retraités en contrat saisonnier à temps partiel travaillent lorsque les jeunes sont à l'école et ce, en fonction de leur volonté et de leur disponibilité.

Entretien du marais avec le groupe des bénévoles : Nettoyage des berges, entretien des voies d'eau. Merci à eux d'être toujours partants pour préserver notre marais.

Art floral une fois par mois (inscription possible à la séance), réalisez une composition florale à rapporter chez vous!

Anglais une fois par semaine, apprenez à parler anglais, atelier pour débutants !

La Garenne 85420 MAILLEZAIS
Tél : 02 51 00 79 53

Association loi 1901, agréée et habilitée pour ses actions: Famille, éducation, environnement, tourisme, jeunesse, loisirs, consommation, vie associative et formation.

Cinéma HD

Et toujours le Cinéma Numérique HD, avec 1 projection sur 1 week-end/mois (hors été) !

N'hésitez pas à venir assister à nos projections pour garantir la pérennité de cette activité unique sur notre territoire. Une qualité identique aux grandes salles est au rendez-vous avec la convivialité d'une équipe de bénévoles très dévouée en plus.

Merci à nos partenaires actuels pour leur soutien et merci d'avance aux nouveaux soutiens 2019 (Municipalités, commerçants, artisans…) qui vont nous être indispensables pour maintenir cette activité. Parmi les 18 films projetés en 2018, il y avait notamment :

Pour recevoir un mail d'info pour nos programmes d'animations, cinéma, théâtre… Envoyez-nous votre adresse mail , vous serez informés les premiers: famillesruralesmaillezais@wanadoo.fr

A noter en +, 2 projections spéciales en 2018 !

LOISIRS ET CULTURE
Bouger, sortir, découvrir

Cinéma *Balad'images* **MAILLEZAIS**

Espace Geoffroy d'Estissac

Familles rurales — Association de Maillezais

LOISIRS ET CULTURE
Bouger, sortir, découvrir

Cinéma *Balad'images* **MAILLEZAIS**

Espace Geoffroy d'Estissac

TARIFS 2018
Séance Spéciale Maisons de retraite
Tarif unique : 3,50 €

Familles rurales — Association de Maillezais

L'école buissonnière, projection spéciale à tarif réduit pour les maisons de retraite de proximité

La Demoiselle Blanche, séance gratuite du film réalisé par Christian Henriet avec des acteurs non professionnels.

La Saint Hubert

Société de Chasse - LA SAINT HUBERT

La campagne 2018-2019 a vu une stabilisation de nos effectifs. Nos activités traditionnelles sont maintenues. Nous procédons à des lâchers de gibiers, perdrix et faisans, mais nous avons été obligés de réduire le nombre d'oiseaux lâchés.

Notre gestion du lièvre, seulement un animal autorisé par chasseur, porte ses fruits et nous pouvons noter un bon indice de repeuplement.
Nous avons toujours nos battues aux chevreuils, 7 au total pour 15 animaux accordés par la fédération. En ce qui concerne les 3 sangliers autorisés, les battues se font ponctuellement en fonction des repérages et des demandes des agriculteurs impactés par les dégâts causés dans leurs cultures.

Nous continuons également à traquer les renards, une trentaine est éliminée chaque saison avec une nouveauté cette année, puisque cinq chasseurs avaient l'autorisation de chasser à l'affût. Une dizaine a pu ainsi être éliminée.

Nous profitons de l'occasion de ce bulletin pour remercier les propriétaires et exploitants qui nous permettent de chasser sur leurs terres.

Merci également à la Municipalité pour l'aide accordée. Le Conseil d'administration vous souhaite une bonne et heureuse année 2019.

Stéphane COUTANT, Président,
Jean-Michel TURPAUD, Vice-Président,
Georges CLAUDE, Régis TETARD, Jacky PAIRAUD, Ludovic POUVREAU, Romain TURPAUD, Mickaël CHABIRAND, Silven ROCHEFORT.

Les Coucous de St Pierre

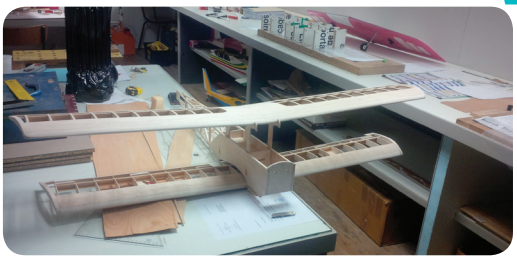

L'année 2018 est un bon millésime : progression de 25% du nombre d'adhérents !

Loisir très enrichissant au delà du pilotage, finalité de cette activité sportive, pratiquer l'aéromodélisme va également permettre de découvrir plusieurs facettes du travail manuel: travail du bois, des matériaux composites et du métal. Il permet de s'épanouir de façon ludique. (Salle du foyer rural de la Porte de l'île)

Une journée rencontre a permis à d'autres clubs des environs de venir, et de nous réunir, en famille, avec la présence de la municipalité; journée appréciée de tous qui sera à nouveau au rendez-vous en 2019.

Vous êtes passionnés, vous voulez découvrir ce loisir, une salle de construction est à votre disposition. Les premiers vols se feront en présence d'un moniteur en double commande avec un avion école. (Piste de vol à Chalais).

Vous êtes les bienvenus !

CONTACTS : **Michel LEGER** Président : 06 80 46 81 39
Eric COLOMBET Secrétaire : 06 20 30 49 60
Johan LARGEAUD Trésorier : 06 07 06 55 30

L'AAPPMA

Remise des récompenses en fin de journée à l'aire de loisirs

L'assemblée générale de l'AAPPMA le dimanche du travailleur de Bouillé-Courdault s'est déroulée le dimanche 25 février 2018 en présence d'une quarantaine de pêcheurs. Le président Franck Azzopardi leur a souhaité la bienvenue et a présenté l'ordre du jour. De nombreuses questions ont été posées sur les règlements en vigueurs de la pêche, auxquels il a été fait réponse. L'activité de l'année a été déclinée par l'école de pêche, qui a réuni cette année 17 enfants, qui ont participé à 8 séances au bord de la Sèvre Niortaise, au Mazeau, sur le canal de Courdault et sur l'Autise à l'aire de loisirs de Souil.

Gilles Daverdon le guide de pêche leur a promulgué les cours sur les différents modes de pêche, assisté par Christophe Rault directeur de l'école de pêche et les bénévoles membres du CA de l'AAPPMA. Une journée festive s'est déroulée le 15 septembre dans le cadre champêtre de l'aire de loisirs de Souil, rassemblant parents et enfants devant un barbecue avec point d'orgue le traditionnel Concours de pêche, qui a permis aux jeunes pêcheurs garçons et filles de mettre en application les leçons que le guide de pêche leur avait enseignées.

De nombreuses récompenses ont été remises aux jeunes pêcheurs par Mr Christian HENRIET, maire de Saint Pierre, par la Fédération de pêche de Vendée, par la représentante du Kiosque de Benet Justine LLODRA et les responsables de l'AAPPMA.

Le TOUR de FRANCE CYCLISTE : La commune étant sur le parcours du Tour, nous avons participé avec les associations locales à une haie d'honneur vêtus de nos maillots violets aux couleurs de la Fédération Nationale de Pêche, qui est un des sponsors du tour.

Cette année encore nous avons procédé à une pêche électrique de sauvetage au lieu dit Le Vignaud avec l'aide des techniciens de la fédération de pêche de la Vendée. Plus de 150 kilos de poissons, brochets, perches, tanches, anguilles et gardons ont été pêchés, ils ont été remis dans leur élément en différents points de la société. Nous procéderons comme tous les ans à un alevinage ciblé avec le contrôle des techniciens de la FD sur l'ensemble des parcours de pêche.
Les travaux réalisés ont été : la mise en conformité des pancartes de réserves de pêche sur l'aqueduc de Maillé et sur le port de Saint Sigismond, le fauchage des frayères à brochets.

La fédération de pêche a fait un inventaire des Parcours à Mobilité Réduite (PMR) pour les pêcheurs ayant un handicap. Un poste a été retenu sur l'aire de loisirs de Souil. Courant 2019 l'AAPPMA va étudier la faisabilité de ce projet avec les différents acteurs civils.
Pour conclure, nous constatons un manque de bénévoles pour nous aider au sein du CA de l'AAPPMA , nous vous accueillerons avec plaisir !
En attendant le Président et le conseil d'administration de l'AAPPMA souhaitent à tous les pêcheurs et leurs familles une bonne année halieutique.

Souvenir du Tour...

Zone A Besançon, Bordeaux, Clermont-Ferrand, Dijon, Grenoble, Limoges, Lyon, Poitiers

Zone B Aix-Marseille, Amiens, Caen, Lille, Nancy-Metz, Nantes, Nice, Orléans-Tours, Reims, Rennes, Rouen, Strasbourg

Zone C Créteil, Montpellier, Paris, Toulouse, Versailles

Novembre

Lundi	Mardi	Mercredi	Jeudi	Vendredi	Samedi	Dimanche
28 SS. Simon, Jude	29 S. Narcisse	30 Se Bienvenue	31 S. Quentin	1 Toussaint	2 Défunts	3 S. Hubert
4 ☽ S. Charles	5 Se Sylvie	6 Se Bertille	7 Se Carine	8 S. Geoffroy	9 S. Théodore	10 S. Léon
11 Armistice 1918	12 ○ S. Christian	13 S. Brice	14 Se Sidoine	15 S. Albert	16 Se Marguerite	17 Se Élisabeth
18 Se Aude	19 ☾ S. Tanguy	20 S. Edmond	21 Près. Marie	22 Se Cécile	23 S. Clément	24 Se Flora
25 Se Catherine L.	26 ● Se Delphine	27 S. Séverin	28 S. Jacques de la M.	29 S. Saturnin	30 S. André	

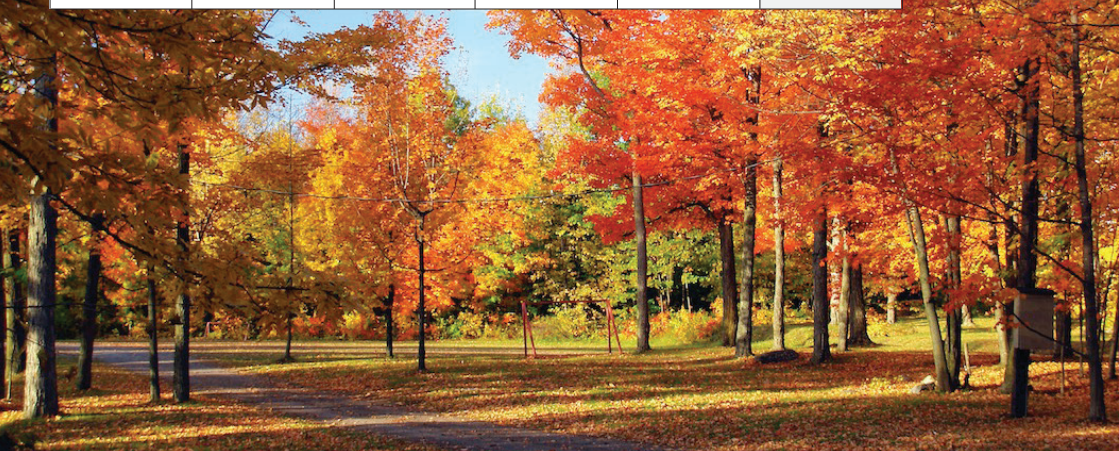

Tennis de Table

Comme l'année passée, le club a engagé 2 équipes en championnat UFOLEP pour la saison 2018-2019.

En effet, une équipe évolue en Promotion Excellence et la seconde en Honneur. Les résultats sont très honorables en cette 1ère phase puisque la Pro Excellence est 1ère de son groupe et l'équipe Honneur se classe en milieu de tableau.
A noter cette année que le club s'est engagé aux côtés du club de Nieul pour organiser les Départementaux B.

Nous vous rappelons que vous pouvez suivre nos performances sur notre site internet (merci à Fabien !).

De plus nous vous informons que désormais les entraînements ont lieu le mardi soir à partir de 20h30 à la salle de La Porte De l'Ile et que vous êtes les bienvenus si vous désirez "taper quelques balles"!

Enfin nous ne terminerons pas notre mot dans ce bulletin sans avoir une pensée pour Maxime. Que sa famille sache que nous garderons le souvenir d'un jeune homme souriant et toujours de bonne humeur…

Renseignements:

Sylvain CHABIRAND: 06 40 84 70 16
Emilie CHABIRAND:06 21 12 70 77

Loisirs et Pétanque Maillezais - St Pierre

2018 : Une très grande année !

Une météo très favorable nous a permis de pratiquer notre loisir favori LA PÉTANQUE et ce tous les samedis sur une période de 7 mois.
L'effectif est toujours stable : 91 adhérents. Nous notons une participation en augmentation de 6 % pour tous ces samedis par rapport à l'année dernière. Le concours du 15 août ouvert à tous a été une très grosse satisfaction, en effet le maximum de doublettes (50) se sont affrontées tout l'après-midi.

61 adhérents (tes) ont été récompensés lors des 2 championnats et des 4 concours internes.

Le challenge récompensant le meilleur joueur des 4 concours internes offert par LES TAXIS DE L'ABBAYE a été gagné pour la deuxième année consécutive par Jean Louis BOUREAU. Un nouveau conseil d'administration a été élu pour 3 ans (voir photo).

Activités prévues en 2019 :

- Reconduction de la formule de 2 championnats, de 11 samedis chacun, avec récompense aux 10 premiers des 3 groupes (A.B.C.)

- 4 concours internes : 2 en doublette et 2 en tête à tête. Récompense au 1er sous forme de challenge, celui-ci sera offert par Les Jardins de l'Autize.

- 2 concours en semi-nocturne, ouverts à tous. (récompense à chaque joueur)

Dates à retenir pour 2019 :

- **03 Mars :** Assemblée Générale salle Geoffroy d'Estissac
- **06 Juillet et 15 Août :** Concours semi nocturne, ouverts à tous
- **12 Octobre :** Repas de fin de saison salle des fêtes de ST PIERRE LE VIEUX
- **14 Décembre :** Concours de BELOTE à MAILLEZAIS.

Personnes à contacter :

Guy DAUPHIN Président : 02.51.87.21.78

Philippe MAINARD Vice Président : 02.51.87.25.66

Jean-Pierre OLIVIER Secrétaire : 09.51.08.76.15

Zone A Besançon, Bordeaux, Clermont-Ferrand, Dijon, Grenoble, Limoges, Lyon, Poitiers

Zone B Aix-Marseille, Amiens, Caen, Lille, Nancy-Metz, Nantes, Nice, Orléans-Tours, Reims, Rennes, Rouen, Strasbourg

Zone C Créteil, Montpellier, Paris, Toulouse, Versailles

Décembre

Lundi	Mardi	Mercredi	Jeudi	Vendredi	Samedi	Dimanche
25 Se Catherine L.	26 Se Delphine	27 S. Séverin	28 S. Jacques de la M.	29 S. Saturnin	30 S. André	1 Se Florence
2 Se Viviane	3 S. François-Xavier	4 Se Barbara	5 S. Gérald	6 S. Nicolas	7 Se Ambroise	8 Imm. Conception
9 S. Pierre Fourier	10 S. Romaric	11 S. Daniel	12 Se Jeanne F. C.	13 Se Lucie	14 Se Odile	15 Se Ninon
16 Se Alice	17 S. Gaël	18 S. Gatien	19 S. Urbain	20 S. Théophile	21 S. Pierre C.	22 Hiver
23 S. Armand	24 Se Adèle	25 Noël	26 S. Étienne	27 S. Jean	28 SS. Innocents	29 S. David
30 S. Roger	31 S. Sylvestre					

Valentin HAÜY
Avec les aveugles et les malvoyants
Agir pour l'autonomie

L'Association Valentin Haüy représente et regroupe près de 300 personnes aveugles et malvoyantes sur le département de la Vendée.

Objectifs

- Rompre l'isolement par des rencontres amicales et des activités diverses
- Faciliter l'autonomie dans la vie quotidienne
- Accéder à la vie sociale et culturelle

Actions

- Soutien moral, aide aux démarches administratives
- Fourniture de matériel d'usage courant muni d'une synthèse vocale
- Apprentissage de l'écriture et de la lecture Braille
- Mise à disposition d'une bibliothèque sonore et d'une bibliothèque en Braille
- Edition du « Point Lumineux », journal sonore bimestriel sur CD
- Apprentissage du maniement des outils informatisés équipés d'un navigateur vocal
- Soutien aux personnes pouvant se réinsérer dans le monde du travail
- Participation aux réunions de travail sur l'accessibilité des espaces publics et administratifs et du transport des personnes handicapées
- Rencontres amicales (loisirs, voyages culturels) avec les équipes d'animation
- Activités culturelles, ludiques et sportives (pétanque adaptée, piscine, randonnée, bricolages, sophrologie…)
- Soutien au centre de distribution de travail à domicile pour le paillage et le cannage des sièges (dépôt à l'AVH). Cela donne du travail à 6 personnes handicapées sur le département.

Voyants

Nous avons besoin de votre concours
Pour faire connaître notre association à toutes les personnes non et malvoyantes, y compris dans les maisons de retraite ou foyers logements

Pour contribuer à l'animation d'un secteur départemental :
- Accompagner, conduire nos membres à leurs rencontres AVH
- Donner votre voix pour enregistrer des livres sur support audio

Association Valentin Haüy - Comité de Vendée - 39bis, rue de la Marne – BP 639 - 85016 La Roche-sur-Yon cedex
Permanences du lundi au vendredi de 13h30 à 17h00 - **Tél : 02 51 37 22 22**
Courriel : **comite.vendee@avh.asso.fr**

Site internet : http://larochesuryon.avh.asso.fr - Page Facebook : **Comité valentin haüy – Vendée**
Reconnue d'utilité publique en 1891, habilitée à recevoir des dons et legs

Entreprises

SAS ALICOOP
Fabrication alimentation d'élevage
27 la Logette - La Porte de l'Ile
02 51 00 75 02
commercial@alicoop.net

AUDOUIT Claude
Entreprise de Maçonnerie
la Sablière - Souil
02 51 87 24 99
claude.audouit@orange.fr

BARREAU Jean
Menuiserie générake
84 Grand'Rue - La Porte de l'Ile
02 51 51 96 74
j.barreau68@orange.fr

BAR TABAC des Sports
5 rue de la Noue - Souil
02 51 00 70 97

BOURGADE Bob
Plomberie habitat
62 Les Bas
02 51 50 56 22
plomberie.habitat@gmail.com

BOULANGERIE COIRIER
Dépot de pain et pâtisseries
1 petite rue - Souil
02 51 00 51 66

CHABIRAND Rodolphe
Peintre en bâtiment
Le Gros Coin - Souil
02 28 13 08 15 - 07 81 42 02 06
chabi.peinture@orange.fr

CHEVRIER Benoit
Photographe de mariage et portrait
22 Les Bas
06 37 40 81 23
benoitchevrier@paragraphic.fr

DE PALMA Pascal
Entreprise de maçonnerie
114 Grand'Rue - La Porte de l'Ile
02 51 00 76 13
palmito85@orange.fr

GAILLARD Robert
Menuiserie métallique/Véranda
69 rue de la Logette - La Porte de l'Ile
02 51 00 71 18

GAUTIER Daniel
Vente et pose de fermeture
7 le Bourg
02 51 87 21 58
pose.gautier@orange.fr

Ent GUILLEBEAUD
Entreprise de Maçonnerie
97 rue St Pierre - La porte de l'Ile
02 51 00 71 52
guillebeaud-batiment@orange.fr

SAS GEANT GAUDRY & CIE
Matériel agricole et d'élevage
101 Route de la Chicane - La Porte de l'Ile
02 51 00 72 83
geant.gaudry@wanadoo.fr

LA FORGE à MANU
Coutellerie
7 rue du Petit Port - Souil
02 51 87 20 89
laforgeamanu@orange.fr

LARGEAUD Johan
Agencement et pose menuiserie PVC
9 Le Buisson Maréchal
02 51 87 29 67 - 06 07 06 55 30
sarl.largeaud@orange.fr

SARL OUVRARD
Travaux agricole, bettage, ensilage
42 Route des Bas Marais
La Porte de l'Ile
06 15 76 65 36

PEPIN Eric
Entretien pompe à chaleur - soudeur
ramonage - adouciceur
36 Les Bas
02 51 00 76 14 - 06 71 06 16 03
ericpepin85@gmail.com

Gîtes

BOUTHIER Alain et Simone
«Le Fief Grondin»
23, les Bas
02 51 00 71 05 - 06 89 47 83 07

CAQUINEAU Dominique
5, rue du Port - La Porte de l'Ile
02 51 87 26 19

PETRAUD Chantal
Le petit Cormier
58 les Bas
info@petraud.fr

PRUVOT Catherine
Gîte meublé «Gîye de Cathy»
10 rue de la Noue - Souil
06 74 44 34 63
gitedecathy2017@outlook.fr

TURPAUD Corinne et Jean Luc
«le Gîte d'Andrea»
86, rue Principale - Souil
02 54 87 20 69 - 06 35 29 90 47

Chambres

CHABIRAND Pierrette
33, route de la Chicane
La Porte de l'Ile
02 51 00 74 96

DANARD Véronique
«la Piaule»
10, les Cabanes de Mauvais
02 51 00 77 98 - 06 03 17 17 26

HÉQUET Brigitte
«Le Marais Picotin»
55, les Bas
06 70 72 28 71

PEPIN Chrystèle
«la ferme des Ecluseaux»
36, les Bas
02 51 00 76 14 - 06 62 33 22 52

ROBUCHON Marie Agnès
7, le Peux
02 51 00 78 44 - 06 26 81 23 14

Camping

GRIMAUD Guy
Camping les Ecluseaux labellisé
Gite de France
34, les Bas
02 51 00 70 33

Mairie de Saint-Pierre-le-Vieux

2 Le Bourg
85420 Saint Pierre Le Vieux
Tél : 02 51 00 70 12

Mail : mairie.st.pierre.vx@wanadoo.fr

Horaires d'ouverture :

De 9h à 12h du lundi au vendredi
Le samedi sur RDV
Fermé dimanche et jours fériés

www.saintpierrelevieux.fr